Early European Books, Copyright © 2011 ProQuest LLC.
Images reproduced by courtesy of Koninklijke Bibliotheek, Den Haag.
2218 D 18 [1]

Early European Books, Copyright © 2011 ProQuest LLC.
Images reproduced by courtesy of Koninklijke Bibliotheek, Den Haag.
2218 D 18 [1]

Early European Books, Copyright © 2011 ProQuest LLC.
Images reproduced by courtesy of Koninklijke Bibliotheek, Den Haag.
2218 D 18 [1]

Early European Books, Copyright © 2011 ProQuest LLC.
Images reproduced by courtesy of Koninklijke Bibliotheek, Den Haag.
2218 D 18 [1]

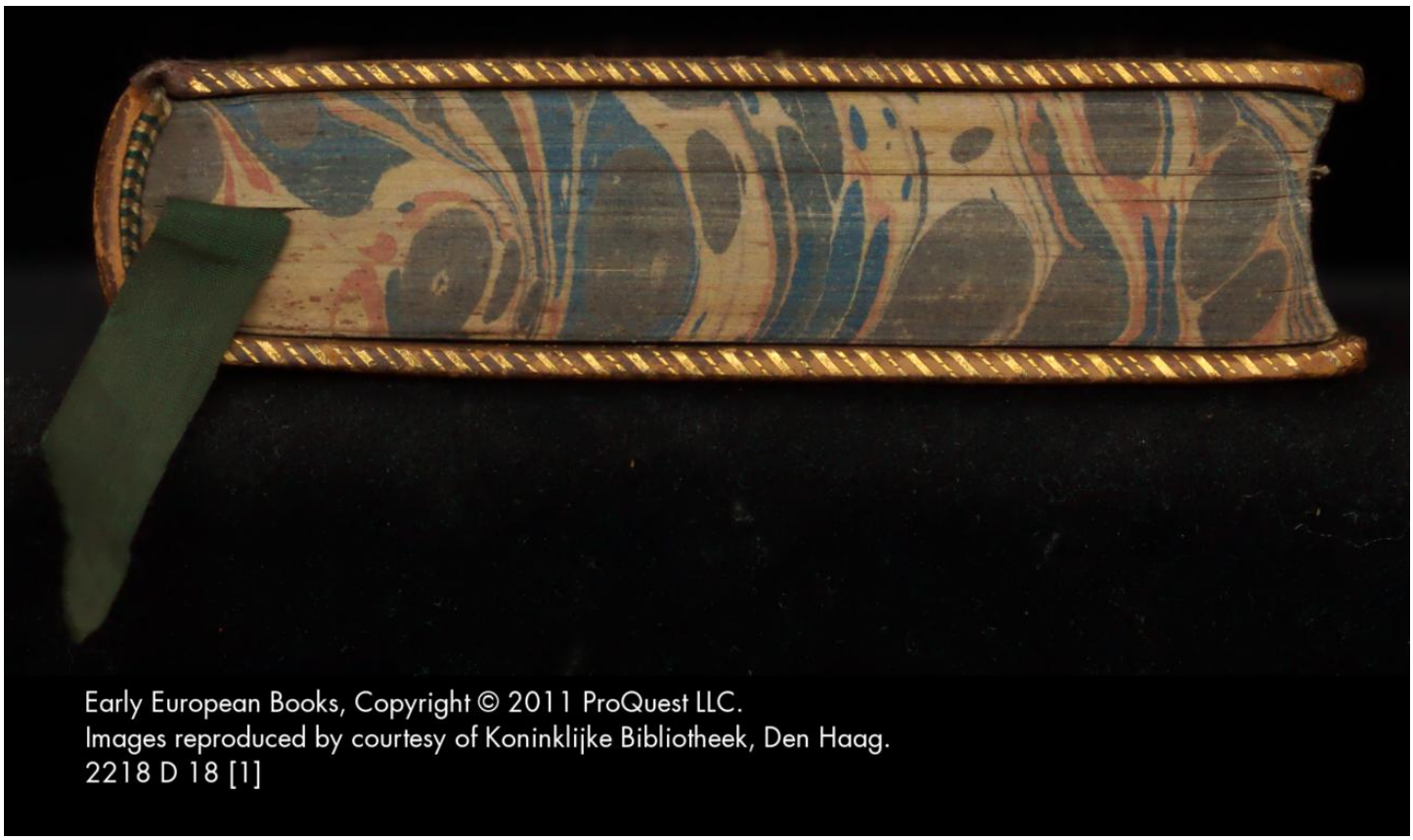

Early European Books, Copyright © 2011 ProQuest LLC.
Images reproduced by courtesy of Koninklijke Bibliotheek, Den Haag.
2218 D 18 [1]

Early European Books, Copyright © 2011 ProQuest LLC.
Images reproduced by courtesy of Koninklijke Bibliotheek, Den Haag.
2218 D 18 [1]

HADRIANI BEVERLANDI
JUSTINIANÆI
de Stolatæ
VIRGINITATIS
JURE
LUCUBRATIO
ACADEMICA.

Nuda recede Venus : non eſt tuus iſte Libellus;
Tu mihi, tu Pallas Cæſariana veni.

LUGDUNI in BATAVIS,
Typis JOANNIS LINDANI.
cIↃ IↃ C LXXX.

Early European Books, Copyright © 2011 ProQuest LLC.
Images reproduced by courtesy of Koninklijke Bibliotheek, Den Haag.
2218 D 18 [2]

PRÆVARICATORIBUS

Bonam mentem P.

AUCTOR.

Cœperam hæc ſcribere, ſed operis arrepti faſce perſpecto tæduit inchoatum, quia actum agere, vel minus etiam agere, quam actum eſſet, videbar. Nympharum templis deſtinaveram hæc tropica, niſi ea ſubmergi interdixiſſet Mattiaca pubes, forſitan putavit omnia mea lepidæ Eutrapeliæ vel rancidulæ ſaltem urbanitatis aliquid ſubolere. Sed deceptos ſe videbunt, qui hucuſque Sotadæ prætextatis & pathiciſſimis Aretini ſchedulis labra ſua lenivere. Nullæ hic nudæ Summœnianæ publico circo devotæ victimæ, nec inter titulos furtim conſpatiantes Laides aut Thaides perſonam ſuam agunt: verum caſtiſſimæ Lucretiæ, vittatæ puellæ, matronæque ſtolatæ ſacro connubii nexu ſe devinciunt. Falleris Deipnoſophiſta ſi quid ſiniſtri omineris, aut rabidam ὀρέξιν feceris.

— *Procul hinc, procul inde puellæ*
Lenonum, & cantus pernoctantis paraſiti.

Hæc pauca te latere nolui. Lector, Præfamur & veniam ſi feriatas affatim tuarum aurium ſedes lepido quolibet ſuſurro non permulſerim, interimque quid exotici atque forenſis rudis locutor offenderim. veniam pro laude.

- - - - *Laudatus abunde*
Non faſtiditus ſi tibi, Lector, ero.

KONINKLIJKE
BI

Early European Books, Copyright © 2011 ProQuest LLC.
Images reproduced by courtesy of Koninklijke Bibliotheek, Den Haag.
2218 D 18 [2]

MAGNO INCLYTOQUE
VIRO
DOMINO
D°. ULRICO
HUBERO
ENATORIS CLARITUDINE
TOGÆQUE PRÆCONIIS
CONSPICUO
HADRIANUS BEVERLANT
S. P. D.

SIc fuit in fatis, Vir illuſtris, ut ad majora illuſtrium augurio-rum incrementa natum, per le-gitima anabathra ad honorum nſignia, ſine ullo ambitu, aut ſuffragiorum bſcæna conteſſeratione, adſpirantem, eorum-ue labara & hederas obtinentem, non ſolum othurnatæ exedræ Præſulem umbraticus

Early European Books, Copyright © 2011 ProQuest LLC.
Images reproduced by courtesy of Koninklijke Bibliotheek, Den Haag.
2218 D 18 [2]

Studioſus, ſed & Curiæ ſplendorem prag
ticus veneraretur Juriſperitus; Teque po
poſt trieteridis intervallum Patronum, Pr
ceptorem pariter ac Judicem votivis oblat
impendii ſymbolis, grati diſcipuli & clien
characteribus, agnoſcerem.

Dii majorum umbris tenuem, & ſi
pondere terram,
Spiranteſque crocos, & in urna p
petuum ver,
Qui Præceptorem ſancti voluere p
rentis
Eſſe loco.

Juris ſolidi hæc primordia, lubrico & j
tali ſeptuageſimo ſecundo hujus ſeculi an
compilata, quibus Tricis Apiniſque per co
militones perire non licuit, cui debere
tur? niſi ei, ſub quo adolevi, cujuſque co
ſiliis ad ſpem majoris eruditonis mea ſtud
adaptavi. Te, Heros, Wiſſenbachiæ erud
tionis gloriæque genuinum heredem ac ſucce

Sa

Early European Books, Copyright © 2011 ProQuest LLC.
Images reproduced by courtesy of Koninklijke Bibliotheek, Den Haag.
2218 D 18 [2]

rem, penes quem totius Europæ Publici & rivati juris resîdet principatus, quem ipsa hemis non quinta nectaris sui parte, sed to- m omni ambrosia perfudisse videatur, Te, quam, Mæcenas venerande, unicum stu- iorum meorum promum condum altoremque ncero corde, laude, honore & pulvinari- is aris macto. Quas in jure Lucubratio- es meditabar, eæ non nisi tuo nomini, o numini, inquam, erant mancipandæ, ve te ornamentum fori, sive honorandum uergeten reputem, confidens non è sublimi stigio umbraticas has despecturum contro- ersiarum & clausularum hamosas scintillas, as si ex asse discingas, ridebis plures, plu- mas culpabis. Blandientis eloquii melos de udibus meis mentiri poterit, si crocitantium surros fallere velis. Suscipe lubens gratitu- inis haud intermoriturae τεκμήριον, quo au- s Xenocraticas aut potius Cynulcas trochaica arrulitate suspensas, fragoribus intonituras

Early European Books, Copyright © 2011 ProQuest LLC.
Images reproduced by courtesy of Koninklijke Bibliotheek, Den Haag.
2218 D 18 [2]

componere posses. Non minus laudi fertur, j-
venem de palæstra publici examinis rep-
tare suffragia, quam senilem arrogantian
propriis logis tumescentem, suffenum pot
quam facetum aut modestum reputari. Si m
tuo conflictu super amore certandum est, ta
dem beneficium, quod propalare dissimu
ad obedientiam prona teneritudo, diut
detrectare negligentia non passa fuit, ne o
sequii gloria illustrem Amplitudinis t
auctoritatem demerendi necessitatem subt
fugere videretur. Sera gratulatio repreh
non solet, præsertim si nulla negligentia pr
termissa sit. Quapropter culpam depreca
tem, quam admittentem, ut compos spei t
tus ad inviolabile puteal properare audeam,
aspernetur comitas tua. Precor ut moram co
fesso veniæ clementis indultu placatus in
pertias, ut meæ culpæ defensio potius tibi sc
pta feratur, quam satisfactio. Cum stud
consueta frequentarem & institutione t

l

Early European Books, Copyright © 2011 ProQuest LLC.
Images reproduced by courtesy of Koninklijke Bibliotheek, Den Haag.
2218 D 18 [2]

cida & mellea explicatione propoſitioni-
is acri, irrigarer, Libros de Jure Civitatis
ihi, cum cæteris commilitonibus, (inter quos
nbra & animula mea Nobiliſſimus Heros
. Gellius à Jongeſtal, patriciæ partis præ-
gativa comitiorum facile princeps) aliiſque
iuſarum arcanis devotis inſcripſiſti. Ne ob-
vionis æternæ tumulo ſordeſcentem, tanti-
ue beneficii immemorem proquiritaret ſocor-
ia, ex ἀντίδωρα remunerandi in Calendario
dmonuit otioſa vacatio. Non equidem ut
eneficiis tecum, Togate flamen, coruſcanti-
us Curialis purpuræ præconiis præeminens,
um eſuriente iſto Græculo, qui Auguſto ſa-
tinctas exhibens ſchedulas, paribus mox
pidis identidem retaliatus eclogis demiſſa
zonam manu chalcos æreoloſque inde ex-
rahens, hiſce mellitis, aſt fucatis emendi-
atiſque verborum globulis obtulerat, ἃ
κατὰ τύχην τὴν σὴν σεβαστὲ, εἰ πλέον εἰ-
χον πλεῖον ἐδίδων, certare inſtituam; Ve-

Early European Books, Copyright © 2011 ProQuest LLC.
Images reproduced by courtesy of Koninklijke Bibliotheek, Den Haag.
2218 D 18 [2]

rum ut hoc ſuffitu Lucubrationi meæ decus
auctoritas accedat, & ſpectabilis tui nomi
frontiſpicio & Senatoris velis adfixis præ
ria mea tutentur. Hoc juvenile laborum pr
mium audaci voto ei rependi, cujus con
bernio me meaque debeo. A genitoribus vi
à te vivendi ratio. Vita ſine literis mo
Per te virtutum exempla peto, ampliſſimi
dinis Præſul, à cujus laudum & glor
ſplendore præcordia ſua vel æmuli vel ze
typi fœnerari non diffitentur. Tanta erat a
ditorum tuorum turba, ut unius cathed
numeroſiſſimos candidatos nec parietes re
pere potuiſſent. Ubi materiæ ſterilis arg
mentum, velut arida ceſpitis macri gleba j
junat, ibi blandientis eloquii melos melli
rore mellificabat cuncta, ita ut repentin
explicationes non raucus ploſor, ſed fringu
tiens fautor baſiis exciperet. Gravia mat
rè, profunda ſolidè, dubia conſtanter, arg
menta diſputatoriè, quædam ſeverè, qua
da

Early European Books, Copyright © 2011 ProQuest LLC.
Images reproduced by courtesy of Koninklijke Bibliotheek, Den Haag.
2218 D 18 [2]

lam blandè, cuncta moraliter impertiebaris. certe non facile à multorum annorum memoia tantam rationem & intelligentiam cujuſue diſciplinæ cum elegantiori eruditione & liſciplina conjunctam ſtupuit & Pallas & Themis. Quid multis omnia decora & inſignia, quibus Academiæ dignitas, & Senatus uctoritas eminere poſſent, precariis adornarem elogiis? Viri talis ac tanti mores, merita, & virtutes crebris affatis commemorare fruſtra nitor?

Non mihi ſubtilem calamum ſi cedat Apelles,
Quæ tibi ſunt dotes, poſſe notare putem.

Phaleratis itaque parcam urbanitatis leporibus, ne maximi viri famæ apicem, omnes omnium nationum rivales in admirationem ſui convertentem, æternitati devotum titionibus enervis mortuiſque depingens gloſſariis, inſani & inficeti brabeum reportaſſe videar.

Early European Books, Copyright © 2011 ProQuest LLC.
Images reproduced by courtesy of Koninklijke Bibliotheek, Den Haag.
2218 D 18 [2]

Lectitandis Digressionibus tuis voluptuosas impendimus patientiam. Macte industria custos legum severissime, ut tandem consummatissimis lucubrationibus tuis fœdissima torpescentium Dupondiorum barbaries dissipetur. Stagnantis cordis amurcam, internecioni damnatam non aniles Sophistarum nugæ, non inficetiarum tumor, non vanissimus sententiarum strepitus, non macra definitionum divisionumque ossilegia perennem mastum reddidere, sed in acroasi stupenda togæ verba, veteri facundiæ adæquata, venustioris eloquentiæ nitore præfulgida, prodigioso Oratorum, Poëtarum & Historicorum laserpitio, cujus maspeto undique campus noster Elysius, hortique pensiles vigent, ferruminata & aures & animos, oculos & corda rapiebant. Institutionum & Pandectarum indices, custos legum severissime, nudius septimus propinasti, utinam eas elucubratas, & humanioribus

po-

Early European Books, Copyright © 2011 ProQuest LLC.
Images reproduced by courtesy of Koninklijke Bibliotheek, Den Haag.
2218 D 18 [2]

olitioris amœnitatis digreſſionibus perpoli-
is liguriendi copiam dares, tum utriuſque
udii genium & pondus ſuum conciperent re-
ertiſſimæ Veterum Juriſperitorum regulæ, &
os, diſſipata caligine, quæſitam in umbra &
tio juriſprudentiam exercitatione Hymettii
nellis Attica confirmaremus. Nuper docendi,
togatæ militiæ Princeps, & ſcribendi labo-
re alternans nomen indelebile obtinuiſti, nunc
dulce præſidium reis & intricatis clientibus
ſolamen affabile, decernendi, reſcribendi,
edicendi & ſuadendi affabilitate & auctо-
ritate, pro æterno Reipublicæ emolumento
excubans Patricio honore decoraſti familiam:
Σπάρταν, quæ prius tibi obtigit, noli deſerere,
ſed ſepoſitis rabularum libellis ad amœniora
ſubinde mellimela confugito. Satis ad dandas
vires in Romanum puteal is poteſt, cujus
abortus oculos aureſque noſtras morati hucuſ-
que ſunt: tum conſtans ſapientum ſententia in-

nu-

Early European Books, Copyright © 2011 ProQuest LLC.
Images reproduced by courtesy of Koninklijke Bibliotheek, Den Haag.
2218 D 18 [2]

numeris per æviternum vitæ curriculum laudibus te ornabit, merita non alia, poſt fata pollicebitur, quam quæ eminentem ambiunt & prenſant virtutem. Certe juſta parenti præmia deberi forti & mimime degeneri Filio nunquam non affirmabit conſona Procerum vox. Quod ſupereſt Deum poſco, ut filius patris hederas conſequatur, & Huberi titulis ampliatus, ſcribendi rubiginem ſummovere haud formidet. Te incolumem diutiſſime foveat & conſervet Deus Opt. Max. & ſi longiorem vitæ uſuram cæleſtis mihi nutus largiatur, majorem obſervantiæ meæ obſidem, grati animi pignus & laboris tui meſſem polliceor, ſi cedas ut farre litem. Hagæ Comitum CIↃ IↃ C LXXIX. *a. d.* XVIII. *Quintil.*

HA-

Early European Books, Copyright © 2011 ProQuest LLC.
Images reproduced by courtesy of Koninklijke Bibliotheek, Den Haag.
2218 D 18 [2]

HADRIANI BEVERLANDI JUSTINIANÆI de Stolatæ VIRGINITATIS JURE LUCUBRATIO ACADEMICA.

NOndum omnis raucæ cortis ales erexerat pennas, nondum in media aqua omne ſquammigerum genus comparem ſuum noverat, nondum omnis canis, cum cane nexa, hæſerat adulterio, nondum cunctus animalium grex preſſulum truſerat, cum Protoparens obliquo collo ad delicatulas hinnientium voculas tentaret adhinnire. Pace tua liceat dixiſſe, prima omnium mulier pudicitiam perdidiſti. Hæc ergo quum virum decepiſſet, non contenta ſcintillas rami virga

Early European Books, Copyright © 2011 ProQuest LLC.
Images reproduced by courtesy of Koninklijke Bibliotheek, Den Haag.
2218 D 18 [2]

ga & mali liquore esse sopitas, sed P-
radiso extorris, *pellitaque metallo da-*
Tertull. de Pallio. ærumnas prosequens crinibus, & n-
datum pectus in conspectu Creator
plangens, extra Hesperidum horte
etiam prosecuta est pœnæ servu
Adsidebat ægræ fidissimus maritu
simulque & lacrymas commodab
Lege Libellum de Peccato Originali. lugenti, donec vitio gentis human
nota consolatione humanæ satieta
satisfaceret. Licet legitimum thoru
per modum pœnæ largitus esset Crea
tor, tamen nulla nascitur Evæ nepti
tam pudica, quæ non ex asse ad profun
ditatem interfeminii hæres, peregrin
libidine usque ad furorem avertetur
Recentem cicatricem rescidere multæ,
quarum nomina, in Genealogicis mon-
strosa, caliginosa nocte premit vates
Leges si Venus & Charites velint, libros de Prostibulis Veterum. Sacer. Ne tragœdias veteres curem,
aut nomina seculis nota in partes ci-
tem, religiosa fide totum mortalium
cœtum ad testimonia proquiritare
haud erubesco;

Juvenal. *Nam quis*
Peccandi finem posuit sibi, quando recepit,
Eje-

Early European Books, Copyright © 2011 ProQuest LLC.
Images reproduced by courtesy of Koninklijke Bibliotheek, Den Haag.
2218 D 18 [2]

Ejectum ſemel attrita de fronte pudorem?

tannientes neptes ac ſorores, ut maribus cruciatuum pœnis obnoxiæ, a & huic triſtitiæ duplici dulcedinis ſura ſuccurrit Siren. Quapropter ſcaie & porrigine illa, ultra belluarum raiem furiante, gravatæ ad vitiorum ſarinas fortiores ſunt viris. Jacet protrata ante τὴν καλλιπάλλης crypta libidiibus evigorata pubes, prius rogare, quam ſollicitari, crebrius petere quam peti.

Reminiſcere decantatiſſimi illius Credo *apud Satyricum.*

- Caſta eſt quam nemo rogavit, *Ovid.*
Aut ſi ruſticitas non vetat, ipſa rogat.
Tanquam fas non ſit, tanquam ſit turpe negare,
Tanquam non liceat, nulla puella negat.

Quicquid agunt, cogitant, coquunt, ſomniant, aut precantur, tendit omne ad efferatam libidinem, ab Eva concitatam, haud tralatitia voluptate ſedandam. Hinc dura amant brachia, validos lacertos, planos humeros, patulas manus ac bilibres teſtes, ingens pondus, validaſque depereunt concuſſio-

Early European Books, Copyright © 2011 ProQuest LLC.
Images reproduced by courtesy of Koninklijke Bibliotheek, Den Haag.
2218 D 18 [2]

Petron. siones. *Quo enim spectant flexæ pectu comæ? quo facies medicamine attrita? oculorum quoque mobilis petulantia? quo incessus tute compositus: quo vestigia dum extra mensuram aberrantia, quod formam prostituunt ut vendant.* Si quod humanius est, commodant, ut beneficium accipiant. Prodiga rerum luxurie equidem periclitantur delic tulæ, saltus & insulam tenera fert cerv uno lino decies sestertium inseritur sed animum nunc huc, nunc illuc div dunt, nec quicquam aliud in hac amb tione captant, nisi tantum ne esu rent. Nuces facile relinquunt, ut A glis citrea, Arethusæ limonia, He perthusæ aurantia, de quibus Hiero glyphicorum ignari hucusque ingenio se litigarunt, comedere possint. Sic ut muta animalia cibo inescantur, si puellæ non caperentur spe, nisi qual dam insidias oculis fecerint, nisi tan quam piscatores, eam imposuerint ha mis escam, quam scierint appetituro esse pisciculos. Spes quoque suas su perbiæ donant, deinde quum ad vot

pro-

Early European Books, Copyright © 2011 ProQuest LLC.
Images reproduced by courtesy of Koninklijke Bibliotheek, Den Haag.
2218 D 18 [2]

properant ſibi adhuc naſcentibus induunt meretricium fractumque habitum. Libidinoſa palpitante corde puella (pene nomen adjeci) ſolet venire in templum & properare ad aras! quibus gemitibus, proh fides! quibus nutibus marcidiſque, pupillas invertentibus, oculis, nec non ſemiadapertulo pectore Juventutis florem inquinat! prurioſa apud Chriſtianos diſcedit. Gentilium catablepæ non in lupanaribus, ſed in ſpurcorum Deorum delubris & criſtam Sacerdoti, & lumbos Initiato præbet.

Nam quo non proſtat fœmina templo!

In Cereris ſacris, caſtiſſimis alioquin, neretrices, umbellis probra tegentes, obtutu Religionis proſtituebant pudicitiam:

Paucæ adeo Cereris vittas contingere dignæ.

Sacerdotes muliebrem naturam exhibebant teſtibus Theodoreto & Athenæo, ſi fides Tertulliano ac Pierio virilis membri imaginem in his orgiis celari cognoſcemus. Eleuſinia hæc

Early European Books, Copyright © 2011 ProQuest LLC.
Images reproduced by courtesy of Koninklijke Bibliotheek, Den Haag.
2218 D 18 [2]

non caruiſſe nefariarum libidinum ſuſ
picione indicat Gregorius Nazianze
nus. Bonæ Deæ Sacra ſolis mulieri
bus devota (viri & quicquid omnin
maſculum, etiam mures opici æd
exterminabantur) precario pertudi
muto tentus, & hanc pudicitiæ Dean
longis ſeminis ſiphonibus implevi
muliebris cubus. Oſcilla ex floribu
compacta arboribus ſuſpendebant,
phallos collo, faſcinos pectori affige
bant. Simulachris Deorum, hominun
ſtatuis, pudendorum imaginibus, it
delubris & triviis obviis, vulnera in
fligebant muccida.

Prudent. contra Symmachum.

Ecce Deum in numero formatus & æ-
neus adſtat
Turpiter adfixo pudeat quem viſere
ramo.

Ita antiquus libidinis impoſtor, primo
rem interdictam perſuaſit fore lici-
tam, (punita libidine gliſcit magis ma-
giſque Veneris auctoritas), mortales
itaque (cum legitimum thorum per
modum pœnæ largitus eſſet Deus) ad
inceſtas nefariaſque commixtiones
per-

Early European Books, Copyright © 2011 ProQuest LLC.
Images reproduced by courtesy of Koninklijke Bibliotheek, Den Haag.
2218 D 18 [2]

perduxit, mox natos ſibi mactari voluit. Quin ſtatuam ejus ſarriri ſub Airci ſimulachro perſuadebat Pſalm. 16. 4.

Talia ſecreta coluerunt orgia tæda Juvenal.
Cecropiam ſoliti Baptæ laſſare Cotytto.

Arborem, in virilem formam dedolatam exaſciatamque, ex ficu apud Theocritum factam, eique haud inconcinnum florem adſutum, pede mero nudiſque inguinibus veneratæ ſunt.

Cingit inaurata penem tibi ſancte coronam.
Hunc pathicæ ſummi numinis inſtar habent.

Ab ejus ſmerdalea trabe fodebantur, & novæ nuptæ Mutinum inequitabant, quæ latius in nupto opere caſte proſecutus ſum, ibique Baalpehorem Moabitarum eundem eſſe ac Mutinum Romanorum ex ipſa elicitur hiſtoria.

Nec fuge Niliginæ Memphitica templa juvencæ
Multas illa facit, quod fuit ipſa Jovi.

Mulieris Barathrum fundi noſtri calamitatem primam, Judæis & Gentilibus minime ignotam cognoſces. Fuit

Early European Books, Copyright © 2011 ProQuest LLC.
Images reproduced by courtesy of Koninklijke Bibliotheek, Den Haag.
2218 D 18 [2]

Eccles. 7. §. 27. ab initio omnis mali vipera mulier, eritque ad finem mundi. Deus juſſit

Deut. 13. 7. 8. uxorem, quæ ad idololatriam ſpecioſi cultus obtentu hominem pelliceret, morte piari, ejuſque Deo immolari præcepit. Plurimæ ingenito placitoque ſcelere pollutæ infanda probroſaque ediderunt, quæ ut hic aliena, ita & intacta relinquam, ut tutam ſilentii mercedem potius, quam fatale lubrici ſtyli odium ſectari cenſear. Nec vacat pſoram fricando cum ventis litigare, ut Theologus & Jurisperitus, qui ſententiarum congerie ex corpore Civili & Canonico deprompta, *Mortem* omnibus communem eſſe,

Rem nulli obſcuram, noſtræ nec vocis egentem,

improbo labore acrique motu probare ſatagunt: prodigi foret otii, rem longæva jam ſeculorum præſcriptione confirmatam, claſſicorum auctorum calculo approbatam, argumentorum tumore exaggerare. Ita tamen ut Mulierem, libidinem ipſam in ſepulchro prurientem etiamnum exarſuram, ſi fer-

ferrum videret, facile confidam. Et quis juſta non indignatione in muliebrem levitatem jactaret opprobria? Ne me putes ultionis cauſa hanc provinciam adortum, facilitate tenuioris ſexus, Evæ urtica ferruminati magis commoveor, quam injuria mea. Ut ſcias verum eſſe, quod dico, ecce (pace veſtra, ſalvum ſit quod tango) periclitantium Advocatus iram etiam oſculo finio.

Optabam certe recipi; ſum nempe receptus
Oſcula ferre, tuli: proximus ipſe fui.
Implicuit ſuos circum mea colla lacertos
Et quæ me perdunt, oſcula mille dedit.
Quas mihi blanditias, quam dulcia verba parabat!
Oſcula (Dii magni!) qualia quotque dabat!

Ex oſculo pendent & occurſantis linguæ illiſu adhærent & matronæ & matresfamilias, pupæ & virgines. Si tamen crudelem fucatamque Tiſiphonem, quæ urbanitatem totiens iteratam vi-

Early European Books, Copyright © 2011 ProQuest LLC.
Images reproduced by courtesy of Koninklijke Bibliotheek, Den Haag.
2218 D 18 [2]

braſſet, nunc ardentem & tormentis amantis gaudentem, libidinoſo morſu fratris humectantem linguam cruentantem deſideres, arrige aures ad Baſium VIII Joannis Secundi.

Quis te furor, Neæra
Inepta, quis jubebat
Sic involare noſtram
Sic vellicare linguam
Ferociente morſu
An quas tot unus ab te
Pectus per omne geſto
Penetrabileis ſagittas
Parum videntur? iſtis
Ni dentibis protervis
Exerceas nefandum
Membrum nefas in illud,
Quo ſæpe ſole primo,
Quo ſæpe ſole ſero,
Quo per dieſque longas
Nocteſque amarulentulas
Laudes tuas canebam!

§. II. Veſtales inter primas honeſtæ, tam notæ pudicitiæ, ut Triumphales & Magiſtratus, quin & vicinarum quoque gentium matronas ad ſuarum ſpectaculum

Early European Books, Copyright © 2011 ProQuest LLC.
Images reproduced by courtesy of Koninklijke Bibliotheek, Den Haag.
2218 D 18 [2]

aculum evocarent. Has Veſtæ devo-
as non potuerunt ab igne abducere
Principes viri, non Martis alumni:
Antiſtites ultimo repulſi abierunt. Pu-
a, vera & tota harum virginitas nihil
nagis timebat, quam ſeipſam, fœ-
ninarum oculos pati non poterat.
Sed Romanos gentium domitores,
qui ad extremam uſque Thulen au-
i faſces porrexiſſe, Veſtam Rheam
Sylviam peperiſſe quis credet? Ma-
ter Numæ, qui & Ægeriæ ſororis ſuæ
automata per cloſtellum mirabatur,
inter Veſtæ miniſteria virginitatem
amiſit. Ut conſtaret ratiocinio noſtro
ſides, Corneliam, Coproniam, Sep-
tiliam, Æmiliam, Opimiam, Floro-
niam, Ocellatam, Uranillam exora-
runt inceſtuoſi ſacrilegi, ut inſcenſo
grabatulo ſuper commendatam boni-
tatem ſederent, ſpiſſarentque officium
perdite. oſcillatione paucæ, fricatione
illuſæ plurimæ, quibus virginitatis onus
grave & miſerum fuit, uſque dum laſſis
animis & marcidis artubus, defatiga-
tas collatinus proderet uterus.

Early European Books, Copyright © 2011 ProQuest LLC.
Images reproduced by courtesy of Koninklijke Bibliotheek, Den Haag.
2218 D 18 [2]

– – Facilis descensus Averni,
Sed revocare gradum superasque evadere ad auras
Hoc opus hic labor est!

Vittata sacerdos vivo sanguine terra subire haud recusat, modo incesti concubitu se suamque Vestam pollue valeat. Ut in Eleusiniis Canophoræ verenda, ita tenui velamine tectum Pallidis virginal Vestales non Metello ne Chariclæ, sed castis aperiebant puelli

Statius l. 2. Theb. Lucan. l. 9. *Pervigilemque focis ignem longæva Sacerdos*
Nutrit, arcanum non inspectura pudorem.

Sacra arcebantur aspectu, ut plus ve
Plin. l. 28. f. 4. nerationis inesset, interim Mutini fat cinum colebant. Sed quæ quantaqu castitas! cum Deorum incesta, adulte ria aliaque sine æmulo complexus i Theatro exhibitos prona libidine mar cidis contemplarentur oculis! Ne istud Dii hominesque patiantur, Co tyttus exclamat, ut vos tam turpi exitu vitam finiatis. Castas voluit quasdam, ut post fata & statuto judicii tempore

)ore harum virginitatem ipſe delibaret
ſpurcitiæ auctor. Genua perſeveran-
tium amplectitur, ne morientes Mu-
tini opem implorarent. Palladis inex-
tinguibilem ſervant ignem, quaſi au-
ſpicium ignis æterni, quod cum Co-
cytto ſint ſubituræ. *Gentiles*, inquit ad
Uxorem Tertullianus, *Sathanæ ſuo*,
& virginitatis & viduitatis ſacerdotia
perferunt. Romæ quidem, quæ illius ig-
nis inextinguibilis imaginem tranctant,
auſpicia pœnæ ſuæ cum ipſo dracone cu-
rantes, de virginitate cenſentur.

Intraverunt lodicis & grabati ſpon-
dam quam plures, ut remedium an-
tiquæ ſcabiei ſine religione à viris ac-
ciperent. Ne itaque ſacraria ſacer-
dos virginitate exuta, viva defodere-
tur in ſceleratam humum, placuit ſine
interpellatione virginem xxx anno-
rum juſtis nuptiis ſibi opitulari decere.
Quid autem, non commune eſt, quod
natura optimum videtur? nulla invita
audit, quum cogitur aut cibum ſume-
re aut vivere. Itaque puella tenera, an-
tequam de pudicitiæ vel labis hujus in-

Early European Books, Copyright © 2011 ProQuest LLC.
Images reproduced by courtesy of Koninklijke Bibliotheek, Den Haag.
2218 D 18 [2]

genitæ ſuſpicio evidens eſſe potera
Veſtæ mancipata, paſſa eſt tande
frangi pertinaciam ſuam.

Prudent. L. 2.

Ac primum parvæ teneris capiuntur annis
Ante voluntatis propriæ quam libe ſerta.
Iuſta maritandi condemnet vincu ſexus.
Nubit anus veterata, ſacro perfunc labore.

Nec minus avide virgo ſenectam faſti dit virginitatem, & flammas Veſtæ fal lit, ut emeritas rugas ad fulcra jugali transferret, inque gelido lecto tepef cere diſceret tuta, quam Priapi victi mæ Quartilla & Pannychis, quas hui petulantiæ non ſufficere putabat En colpius apud nequitiæ Arbitrum. *Pu ella ſatis bella, & quæ non plus quam ſeptem annos habere videbatur, adeoqu nec ejus ætatis, ut muliebris patientiæ legem poſſet accipere. Ita? inquit Quar tilla; minor eſt iſta quam ego fui, quum primum virum paſſa ſum? Junonem meam iratam habeam, ſi unquam me memi-*

nerim

Early European Books, Copyright © 2011 ProQuest LLC.
Images reproduced by courtesy of Koninklijke Bibliotheek, Den Haag.
2218 D 18 [2]

rim virginem fuiſſe. nam & infans,
m paribus inquinata ſum, & ſubinde
odeuntibus annis, majoribus me pueris
plicui, donec ad hanc ætatem perveni.

§. III. Ad ſummam, Recutitorum
liæ, & Grajorum juvencæ & Trojugi-
arum pupæ & Chriſtianorum puellæ
agnantis liquoris amurcam, ut pruri-
is innatus ſuffocaretur, vel ut venuſ-
noxioſiſſimæ carnis primordia men-
im ſtiparent, movere & ſtimulare
œperunt.

Cum genus humanum ſolis errabat in agris Ovidius L. 2. Art.
Jamque diu nulli cognitus alter erat.
Blanda truces animos fertur molliſſe voluptas
Conſtiterant uno fœmina virque loco.
Quid facerent, ipſi nullo didicere magiſtro,
Arte Venus nulla dulce peregit opus.

ove nondum barbato, multiplicatis
ecdum hominibus, cum magis inex-
erta ſimplicitate ſtupida, quam malæ
ruginis punitæque Veneris neſcia vir-
inum corona poſſideret virginitatem

vel

Early European Books, Copyright © 2011 ProQuest LLC.
Images reproduced by courtesy of Koninklijke Bibliotheek, Den Haag.
2218 D 18 [2]

vel caſtum ſervaret cubile matronarm
chorus adulteria videntur fuiſſe ignca
Cum tamen magis ignoratione vit
rum, quam cognitione virtutum, (iſa
Aſtræa aut Saturno regnantibus j
caſtarum decreſcebat numerus) 1
dam ſimplicitatem colerent, quis
ficias iret, tempus hoc per deco
luſtra ſine probro & ſcelere fuiſſe co
ſpicuum? Juvenalem illudit Naſo

Vix ego Saturno quemquam regnare
debam
Cujus non animo dulcia furta forent.

Ruſticam hanc pietatem nec ipſe S
turnus coluit teſte Prudentio. An
Sephiram & Helenam alienum le
tum concutere, & alterius amica
ſubagitare non jus ſed depravatu
cacoethes ſinebat.

Propert. L. 2. El. 32. *Tu prius & fluctus poteris ſiccare marin*
Quam facere ut noſtræ nolint pecca
puellæ.

Palluit præ amore Caini proſapia, qu
hamis blandientibus convellebat ſc
bolem Sethi repugnantem. Sethid
obliti juris divini maleſuadum cur
im

Early European Books, Copyright © 2011 ProQuest LLC.
Images reproduced by courtesy of Koninklijke Bibliotheek, Den Haag.
2218 D 18 [2]

iprobissimis sacrilegis contuber-
ium fecere. Nec deformes & infa-
ndæ pupæ castis videbantur, con-
diante gratiam subinde dæmone, do-
ec diluvio expiaretur nefarium in-
estuosumque scelus. Tandem Socra-
ca fide Sodomam pollutam cælestis
osorpsit ignis. Proinde bonam men-
m prosperamque valetudinem opto
uidam Justitiæ Antistiti, cui curruca
istinianus noster pœnas dat, quasi
cautius sibi os vapulasset, cum an-
leges scriptas nullam inter legiti-
am & naturalem sobolem fuisse dif-
rentiam statueret. Antequam in ci-
itatulam coiisset prisca mortalium
ens, vagam exercuit libidinem si Mar-
o Tullio fides. Quippe aliter tunc
ælo recenti & orbe novo vivebant
omines, quam post cataclysmum.

Et Venus in sylvis jungebat corpora amantum,
Conciliabat enim vel mutua quamque Cupido.

Adami familia & Noachi societas
roculdubio se non polluit vulgivaga

Ve-

Early European Books, Copyright © 2011 ProQuest LLC.
Images reproduced by courtesy of Koninklijke Bibliotheek, Den Haag.
2218 D 18 [2]

Venere, tandem ſua uxore frui & h-
triarcharum pacatus & religioſus oto
indicabat. Paſſim amare & non ſig-
re linea alba ab typum Soſpitato-
libidinis incentorem contrituri, m-
ribus illis nefas habebatur. Iactis mu-
di primordiis Caanitas, aliaſque et-
ratas gentes ſub tegmine patulæ f-
vel quercus in ſilvis & tugiriolis, cu-
ſilveſtrem thorum marito, glande
ructanti, frondibus & culmo ſterne-
montana, ferarum more extra le-
timos familiæ terminos proſapiæq-
pomeria vagaſſe nos docet Lucretiu-

Volgivagam vitam tractabant mo-
ferarum
Nec commune bonum poterat ſpectare
nec ullis
Moribus inter ſe ſcibant nec legibus u-
Hinc violenta viri vis & impenſa l-
bido.

Ne in ſuffragia Poëtarum furentis an-
mi vaticinatione de ſeculo argente-
prodigia multa fingentium citem πα-
ρέρχα, religioſa ſub teſtibus Sacri Co-
dicis fide procederem, niſi §. 111. d-

Pec

Early European Books, Copyright © 2011 ProQuest LLC.
Images reproduced by courtesy of Koninklijke Bibliotheek, Den Haag.
2218 D 18 [2]

'eccato *Originali* hanc paleſtram inhoaſſem.

– *O quantus tunc illis mentibus ardor*
Concubitus!

Iæc veſti contubernium, altera meetricium faciebat, hæc jacebat in ervi complexibus, alteram intemeſtiva occupaverat cupido §. x.

Nam quis concubitus Veneris, quis gaudia neſcit.

§. IV. Nulla vox eſt quæ ingenitum ıefas virginum & placitam ſcabiem œminarum poſſit comprehendere, quicquid dixero, minus erit. Nam liet immundum animal, libidinoſam creaturam, ſordidiſſimam libidine perdita conlectam fatear, accendo deſiderium æſtuantis pupæ. Ita enim ſordibus calent, & libidinem concitant, ut in extrema plebe quærant quod diligant. *Nec hoc Dii ſinant*, ingenti verborum volubilitate inſurgit Chryſis, *ut amplexus meos in crucem mittam. Viderint matronæ, quæ flagellorum veſtigia oſculantur: ego, etiamſi ancilla ſum, nunquam tamen niſi in Equeſtribus*

Early European Books, Copyright © 2011 ProQuest LLC.
Images reproduced by courtesy of Koninklijke Bibliotheek, Den Haag.
2218 D 18 [2]

tribus ſedeo. Sceleſta fides eſt virgi-
ria probrum nulla recuſat, ſtupro
bera ſtupro ingenua, ſua quoque co-
feſſione digna devirginatione. viro
omnes virgines, ſive puræ & ignot.
ſive impuræ & famoſæ intactum
omni crimine virginal vix per d
luſtra cuſtodiunt, adultæ omn
opertis oculis bona ſua drauco cor-
modant, alté ſuccinctæ criſtam pra
bent prætextatis, ſciſcitantes utrum
cavernam redire velint unde progre
ſunt.

Virgil. 6. Eccl. *Ah! virgo infelix, quæ te dement*
cepit?

Derident ſolitudinem adoleſcentun
cujus anni ad teſſeram venerant, &
nactæ ſint maritos, drudos aſſumunt
ſatius uno oculo, quam uno vit
contentæ calent. Matrona & Ma
ter familias unius adulterio tam faci
le ſorduiſſe conſtat, quaſi matrimo-
nium eſſet. Uxoris genius (ne me ma-
nifeſtis contumeliis à coſmetis verbe-
ratum tandem per quaſillarias jube-
rent catomis objurgari ſacrilegæ)
magis

magis *vexorem*, quam *unxorem* promittit, dum minimum libidine peccantibus jurgia gliſcunt in infinitum.

Semper habet lites alternaque jurgia lectus
In quo nupta jacet.
Si nocte maritus
Adverſus jacuit, periit libraria &c. *Juvenalis in Satyra celebriori.*

Ardeat ipſa licet, tormentis gaudet amantis. *Hanc Gallis.*

Uberibus ſemper lacrymis, ſemperquè paratis
In ſtatione ſua. *Dos uxoria lites Eraſm. ch. 4. cent. 2. Prov. 35.*

- Tu credis amorem,
Tu tibi tunc curruca places fletumque labellis
Exſorbes.

Intollerabilius nihil eſt, quam fœmina dives.
Cedunt Grammatici, vincuntur rhetores, omnis
Turba tacet, nec Cauſidicus, nec præco loquatur,
Altera nec mulier: verborum tanta cadit vis,
Tot pariter pelves & tintinnabula dicas
Pulſari -

Early European Books, Copyright © 2011 ProQuest LLC.
Images reproduced by courtesy of Koninklijke Bibliotheek, Den Haag.
2218 D 18 [2]

Fœmina dicitur à femine vel femore, quoniam in Venerem magis prone sunt quam verni passeres. Sedem omnis amoris in femoribus invenerat implicitæ Medicorum filiorum manu. Sat. 6, 422. Adligata mutuo ambitu corpora haud tralatitiæ Veneris fomites è lumbis & femoribus vibrantur. Hinc Ovidius

Culpantis cupiam sustinuisse femur,
Lascivum femori supposuitque femur.

Audi Juvenalem nostrum, & exstinctum exoletorum caput facile revivisset.

Ac summum dominæ femur exclamare coegit.

Apulejus *interfeminium* dixit. Ita Bacchum ex femore Jovis natum fingunt poëtæ. hinc *femur* pro mulieribus Num. v. 21. & *denudare femur* Judith. IX. 2. Verum lubentius cristam clamosam poppysmate illudi, quam femora & lumbos intorto verbere, ant agili arte & manu docta percurri flagitarent gallinaceæ salacitatis alumnæ.

Et

Early European Books, Copyright © 2011 ProQuest LLC.
Images reproduced by courtesy of Koninklijke Bibliotheek, Den Haag.
2218 D 18 [2]

Et lateri dabit in vires alimenta voluptas.

Nisi, conciliante misericordiam favore, potius à feo, unde fetus & fecundus cum Scaligero, qui musica & pulchrarum venustate tortus peribat, vel à φῦμα propago: quia fœmina ad rem nullam utilis, nisi ut proletaria prolifico semine sobolem concipiat, ferat & producat. *C. 79. de Ling Lat.* *L. 2. c. Ind. l. 14. D. de Ædil. Edict.*

Ut propagando possint procudere secla
Nascitur ad partum mulier prolemque futuram.
Lætantur simili prole puerperæ. *Lucret. Claud. Horat. 4. Od. 5. Val. Max. L. 2. c. 9. Lact. 6, 23.*

Fœminas antiqui Viras appellabant unde virgines & viragines teste Festo. Ita Adamus uxorem *viram*, quod Symmachus ἀνδρίδα interpretatur, indigitabat, quia à viro sumpta erat vira sive virago: hinc apud Festum *viræ Querquetulanæ*. puella illa vocatur, virgo hæc, illa nomen viraginis tenet: mox ubi anni ante cellam venerint, viræ vocantur, & pupæ nomen perit. tandem matronæ & matresfamilias audiunt, nec diu tamen pudicitiæ indul- *Hinc* Vrouw.

Early European Books, Copyright © 2011 ProQuest LLC.
Images reproduced by courtesy of Koninklijke Bibliotheek, Den Haag.
2218 D 18 [2]

Lege Salvianum L. 7. de Providens.

gent, ſed veritæ ne inultæ uteri rab ſuffocarentur aquarium conducun & ſi libidinis ſuæ ſolum vertant pa mario virginis decorantur umbracul Virgilius

Georg. 3. *Nec moritura ſuper crudeli funere virg*

& Terentius,

in Adelph. *Puer natus, nihil habet virgo.*

Paſiphaen, quæ tres ſuſtulerat libero virginem vocat Maro,

Eccl. 6. *Ah virgo infelix tu nunc in montibus e ras.*

Varro L. 11. cx. RR. *In Illyrico virgine ibi appellant nonnunquam viginti anno rum: quibus mos eorum non denegavit, u ante tempus nuptiarum ſuccumberent, qui bus vellent; & incomitatis vagari licere & filios habere.* apud Horatium:

L. 3. Od. 14. *Puellæ virum expertæ.*

Virgo παρθένος plerumque tamen op ponitur mulieri, quæ virum paſſa fuit. ut in *L.* 11. §. *ſi quis virginem de act. empt. L.* 24. §. *mulierem. de Ædil. Edict. L.* 15. §. *ſi quis virginem. D. de Injur. L.* 61. *L.* 53. *D. Ritu Nupt.* Lucilius apud Nonium. *Virgo ſum, non didici verba nupta dicere.*

Vir-

Early European Books, Copyright © 2011 ProQuest LLC.
Images reproduced by courtesy of Koninklijke Bibliotheek, Den Haag.
2218 D 18 [2]

Virgo denotat viri potentem. Virgilius *Audetque viris concurrere virgo.*

Alias homuncula caſtæ virginis honore fruitur, donec nuptiis conglutinata matronæ decore radiis mariti coruſcat. Eleganter Ulpianus: *Mulier ita acta, ut mulier fieri non poſſit, ſanam non videri conſtat.* & Terentius: *Vereor ne me abſente mulier corrupta ſit.* Mulier itidem opponitur virgini. Ita apud Vopiſcum Proculus: *Centum virgines cepi, omnes intra dies quindecim mulieres reddidi.* Neque aliter apud Theocritum noviter deflorata

Παρθένος ἔνθα βέβηκα, γυνὴ δ' εἰς οἶκον ἀφέρπω.

ita Cicero irriſus, quod ſexagenarius virginem Pompiliam duxiſſet, repoſuit curioſis zelotypis, *cras mulier erit*, teſte Fabio. Ob noxioſiſſimum virginalis & fœminalis membri barathrum, pannoſis ſcortis tremendum, viras mares læſos & mutilatos, ſeu occaſionatos & imperfectos vocat Stagiryta:

Τὸ γὰρ θῆλυ ὥσπερ ἄπηρές ἐστιν ἄρρεν πεπηρωμένον. λέγεται ὑπὸ φυσικῶν ἀνδρῶν ἄδην ἕτερον εἶναι

Virgo pro imminuta Cæſari L. 5.

L. 14. §. 7. D. Ædil. Edict.

L. 6. c. 4.

L. 2. c. 3. de Gen. Anim. & c. 33.

Early European Books, Copyright © 2011 ProQuest LLC.
Images reproduced by courtesy of Koninklijke Bibliotheek, Den Haag.
2218 D 18 [2]

ἕνα θῆλυ ἢ ἀτελὲς ἄρρεν. Ne ſileret ſin fabulis hiſtoria, quædam in prodigio ſum fœminarum genus jactare cœpe runt homines. Saginatum porrigin corpus, invidioſa proditione detexi ſpiſſim ingens pondus. expugnatâ interiori urigine naturâ, in marem mollior ſexus mutatur, nunquam hircoſus mas in delicatulam fœmellam truditur, quia natura ſemper expetit dignius, & indigniori reſiſtit. Mulier quædam in Luſitania tam noti erat ſexus, ut nec mater nec obſtetrix de virginitate dubitarent. Cæterum vix menſtrua purpuream manaverant per ſemitam, ubi priapum emittunt, clario- rem ſtellis extra lunam fulgentibus: Jam menti, jam cervicis, jam crurum lanugo virorum hirſuta brachia ex- ſtinxerat, & Emanuelis juſto nomine docorata, togam aſſumpſit, indeque in Indiam profecta, tandem locuples reverſa, uxorem duxit, liberoſque ſuſtulit. Amatus Luſitanus, Baptiſta Fulgoſius, Pontanus & Kornmannus pariter ac Tiraquellus exemplorum

Mulier imperfectus mas.

4. Connub. p. 1. q. 1. n. 100.

pu-

Early European Books, Copyright © 2011 ProQuest LLC.
Images reproduced by courtesy of Koninklijke Bibliotheek, Den Haag.
2218 D 18 [2]

ublici ſaporis guſtu mirifice nos
nundant. Ne plus æquo exhorreſcant
unici, aliqua inveniemus blandi-
nenta, naturali veritate exſurgentia
pud Beverovicium. De Heraide, quæ
narito peregre abſente in virilem
exum mutata fuit legere poſſumus
Rhodomanum Diodori Siculi inter-
oretem. Futiliter in his exercitationi-
ous Doctores peccant, qui Mulierem
nominem eſſe negant. Ecaſtor ſi ho-
minem ab humo deducent Etymolo-
gici, non erit homo, ſed carnea
creatura, ſi finem reſpicias erit ho-
nuncio vel potius homula, dum æque
n pulverem vertitur ejus cadaver, ac
ex argilla & luto primitus efformatum
viri corpus. Sigilatim mortales ambo,
uterque moribundis membris, ita ta-
men ut, ſi mulier virilis umbræ ſit ſi-
mulachrum, viri ectypon non poſſit
non luti eſſe figmentum. Κατ' ἐξοχὴν
de viro uſurpant hanc vocem litera-
rum amatores, ut videantur illæ quo-
que infra virilem Majeſtatem poſitæ.
apud Æſchinem, ἀνδρώπου γυνὴ. &
Plautum.

Legeſodes Voſſium de Idololat. L. 3. c. 48.

Ita Gen. 8. §. 24. & Matth. 19, 10.

Plaut. ciſt. 4, 2, 52. Lact. L. 2. c. 12.

Early European Books, Copyright © 2011 ProQuest LLC.
Images reproduced by courtesy of Koninklijke Bibliotheek, Den Haag.
2218 D 18 [2]

Cicero 66, Epist. 18. Apul. Flor. L. ult. C. comm. de manum. Quintil. L. 6, 3.

Mi homo, & mea mulier, vos saluto Justinianus: *Hominibus etenim uxores habentibus, concubinas vel libertas, ancillas habere, nec antiqua jura nec nostra concedunt.* Arnobius: *Beneficia patris minerandis & fœminis hominibusque porrabant. O fabulam sexui inimicam semper atque infestam masculino! in qua secus viriles non solum homines ponunt, sed virgines etiam fiunt exmammares.* Hinc *boni*, quin & *optimi hominis* hedera gloriantur mariti, apud Ciceronem. malam partem Gallis *bon homme*, Itlis *Cornuto becco contento.* Si lecti si contumeliam vectigalem habeat curuca, tum mulier hominis honorem potius sibi vindicaret, ut apud Satyriographum adultera, quæ in servi complexibus diu multumque inequitaverat:

Juv. S. 6.

- homo sum. Nihil est audacius illi
Deprensis, iram atque animos à crimine sumunt.

Gajus JC^tus in L. CLII. D. V.S. homini appellatione tam fœminam quam masculum contineri non dubitat. Maro

Early European Books, Copyright © 2011 ProQuest LLC.
Images reproduced by courtesy of Koninklijke Bibliotheek, Den Haag.
2218 D 18 [2]

O quam te memorem virgo! namque haud tibi vultus Mortalis, Nec vox hominem sonat. O Dea certe. L. 1. Æneid.

Apulejus: *Votivis nuptiis hominem te iungemus homini.* L. 5. Clemens Alexandrinus: Κοινὸν ἔν τ' ὄνομα ἀνδράσι, καὶ γυναιξὶν ὁ ἄνθρωπος, ταύτῃ μοι δοκοῦσιν οἱ ἀττικοὶ παιδάριον ὑποκοίνως ἀ μόνον τὸ ἄρρεν, ἀλλα καὶ τὸ θῆλυ κεκλημένας· εἶπω πιθὸς καταφαίνεται ὁ κωμικὸς ἐν ραπεζομάχῃ Μένανδρος, ἀδέπως λέγων τὰ μὰν θυγάτριον, πάνυ γὰρ ὀξὶ τῇ φύσει φιλάνθρωπον τὸ παιδάριον σφόδρα. ὁ ἄνθρωπος in fœminam cadit apud Demosthenem in oratione contra Neæram. Plautus Cistellaria. *Metus utrobique me agitat, illos hominis miseræ miseret.* Cicero in Cluentia: *Cujus ea stultitia est, ut eam nemo hominem: ea vis, ut nemo fœminam; ea crudelitas, ut nemo matrem appellare possit.* ac ne ab hoc quidem verbo tam honorifico abstinuit D. Esaias si Drusio standum c. XLIV, §. 8. *secundum decus hominis.* Hæc ut agminatim congero, hæsit paulisper acies,

Early European Books, Copyright © 2011 ProQuest LLC.
Images reproduced by courtesy of Koninklijke Bibliotheek, Den Haag.
2218 D 18 [2]

cum injuriam huic ſexui factam
ſublimi Juris coloſſo Cujacio, con-
L. 6. Obſ. 21. peruerim. Paulus in L. XXXVIII. §
5. D. de pœnis. *Qui abortionis aut am-
torium poculum dant, &c. humiliores
metallum; honeſtiores amiſſa bonoru
parte in inſulam relegantur: quod ſi
mulier aut homo perierit ſummo ſuppli
cio afficientur.* Adverſative poni vo
cabulum *Homo*, adeoque mulieren
non eſſe hominem contendit. Excan-
Diſp. 6. ad Inſt. duit Wiſſenbachius hoc ſermone tur-
batus, nec tamen putavit ad rem per-
tinere, quia & omen hujus Antiſtitis,
L. 6. Obſ. 21. & legem noverat: quapropter *jocari
potius Cujacium quam ſerio agere voluiſſe*
nec minus argute quam vere reponit.
Accenditur indignatio mea, cum quid
in re manifeſta dicerem, docte Panci-
Ad Salm. Tit. 48. rollæ calamus modo exaraſſet. Dicitur
enim non oppoſitive ad mulierem,
ſed abſolute cum commodius non ſup-
petat vocabulum ad indigitandam
internecionem. Per Hominem utique
ſignificat ſpem illam hominis, quæ in
utero cum degeneri forſan ſexu luctatur,

Early European Books, Copyright © 2011 ProQuest LLC.
Images reproduced by courtesy of Koninklijke Bibliotheek, Den Haag.
2218 D 18 [2]

ır, quæ num mas an fœmina ſit futu-
,cum ignoretur adhuc, communi ho-
ıinis nomine exprimitur. eodem ſen-
& verbo Satyricus

Tantum artes hujus, tantum medicamina poſſunt Satyr. 6. § 495.
Quæ ſteriles facit atque homines in ventre necandos.

:a Scribonius Largus: *Qui enim nefas ciſtimavit ſpe dubia hominis lædere.* &
linutius Felix: *Sunt quæ in ipſis viſ-ribus medicaminibus epotis originem futuri hominis extinguunt, & parricidium ıciant, antequam pariant.* Tertull. in
Apolog. *Nobis vero homicidio ſemel interdicto etiam conceptum utero, dum adhuc ſanguis in hominem delibatur, diſſolere non licet. Homo eſt & qui eſt futurus, & fructus hominis jam in ſemine eſt.*
Horo-Apollo Hierogl. XXIV. Α' πλατὺν δὲ ἄνθρωπον γεγράφεντες βάτραχον ζωγραφοῦσιν. *Rana denotat hominem nec-lum in utero membris efformatum.* Et
ıe poſt Voſſium actum agam, certe neque Diogenem, neque Juvenalem
ıd hoc genus execrationis acceſſiſſe

L. 3. c. 48. de Idolol. Gent.

vi-

video. in Tosti παράδοξον *Mulieres* [illegible] *esse homines* lusit Nicolaus Rhedigerus à Strisa tria epigrammata, à Valente... cidalio græce donata apud Henelium

Cum sit homo tibi, Toste, pater, sit bes[illegible]
mater,
Te monstrum dici cur, Cacophant[illegible]
doles?
Monstrum es, Non mirum. Non vix f[illegible]
cundior ætas
Monstrum, quam quæ te tulit, u[illegible]
fuit.
Hoc vero mirum, quod tu, cum cæte[illegible]
monstra
Monstra alia haut pariant, tantaq[illegible]
totque paris.

In eundum Tostum.

Jactabas nuper, brutum genus esse puella
At nunc it nuptum, Toste, puella tib[illegible]
Proh facinus dirum! & non illo dogma[illegible]
dignum!
Bestia nupta tibi est. O Sodomita cav[illegible]
Ni faxis, tædam lictor tibi, Sponse
jugalem
Præferet, & sic mox re quoque Tostu
eris.

Early European Books, Copyright © 2011 ProQuest LLC.
Images reproduced by courtesy of Koninklijke Bibliotheek, Den Haag.
2218 D 18 [2]

At tu animo sis, Toste, bono. Nam bestia cum tu
Sis ipsus, nubit bestia jure tibi.

Ad Sexum Fœmineum.

Qui vos esse homines, & qui non disputat esse:
Vestro ille arbitrio desipit, iste meo.
Qui probat esse homines, vestro nil addit honori:
Qui negat esse homines, innuit esse Deas.

Cæterum scitis quid ego cogitem, ne me judicetis infestissimum matronarum hostem, aut perditum puellarum fratrem, nihil quicquam ex tripode verius judico vaticinatum:

An mulier sit homo, lis est sub Præside multa:
An vir sit Dominus, disputat illa domi.

Jocari tamen adulatoria levitate maritos confido, quum illi Dominas salutent uxores, quarum capita sunt. apud Maronem

Hi Dominam Ditis thalamo deducere adorti.

apud

C. 39. apud Tranquillum Claudius *requisivit, cur Domina Messalina non veniret?* cui ca inclinato modeste capite hoc eloquio veneratus fuerat induperatricem: Majori jure Spado apud Gruterum: *DOMINÆ, ET CONJUGI KARISSIMÆ OB EXIMIAM ERGA SE PUDICITIAM.* Excæcat ingens veteris formulæ auctoritas oculos *UBI TU CAJUS EGO CAJA*, quam ita interpretatur Plutarchus, ὅπου σὺ κύριος ἡ οἰκοδέσποτης ἐγὼ κυρία ἡ οἰκοδέσποινα. *Ubi tu Dominus eris & Paterfamilias, ego Domina & Materfamilias ero.* Ita tamen ut ὁσίας χάριν ista dicta esse putem. Πολιτικὸν Patrisfamilias imperium ut agnoscat uxor nec ratio nec leges recusfragantur: Quilibet est Princeps suæ familiæ, qui uxori liberisque suis jus dicit.

Varro l. 2. R. R. Boet. ad Topica Ciceronis Quæst. Rom. 30.

Gell. 18, 6. L. 14. §. 1. D. sol. matr. L. 8. §. 2. leg. 2. L. 196. V. S. Mart. 8, 12.

Hom. Odyss. 9. Θεμιστεύει δ' ἕκαστος παίδων ἠδ' ἀλόχων Prævalet imperio mas: indignum fore generoso animali collum subdere viri fissimæ, fatuæ creaturæ, servitutis jugo. *Nupta virum timeat, rata sit custodia nuptæ:*

Ho

Hoc decet, hoc leges juſque pudorque jubent.

Non tamen jus vitæ neciſque in eam habet ut Galli apud Cæſarem L. 6. & Bodinum L. 1. cæterum ut controverſiam ſententiolis vibrantibus pictam, generoſus liberque ſuffragio compro-bet, ſciat ejus imperium in uxorem ordinis potius quam ſubjectionis, dici. Uxor affectui, ſervus & filius poteſtati ſubjecti ſunt. *L.* 1. §. 3. *D. de injur.* Neque verberandi eam ipſi jus eſt. *L.* 8. §. 1. *Repud.* ſed fribuſcula & jurgia mutuis oſculis ſopiantur.

Oſcula da flenti: Veneris da gaudia flenti
Pax erit; hoc uno ſolvitur ira modo.
Et lateri nec parce tuo, pax omnis in illo
Concubitu prius eſt inficienda Venus.

Roſeis labellis vellicatis, religioſæ orationis fide iterum maritum Dominum, utpote inferior eo, indigitet. Martialis ad Priſcum.

Inferior matrona ſua ſit Priſce marito *L.* 8.
Non aliter fiunt fœmina virque pares.

Ita Lucretia apud Naſonem & Dido apud Maronem, *Dominum Æneam in* *L.* 2. *Faſt.* 1 *Petr.* 3, 6.

regna

Early European Books, Copyright © 2011 ProQuest LLC.
Images reproduced by courtesy of Koninklijke Bibliotheek, Den Haag.
2218 D 18 [2]

regna recepit. Modeſte viro obviam e
dicendo Domine adſum, impera quid
neque tibi ero in mora, neque latebr
me abs tuo conſpectu occultabo: H
Comici effata Sulpitiæ indicet ma
tus, ut experiatur an tota familia ca
taret. Maritum dominum vocat ux
in *L.* LVII. *D. de Donat. inter vir &*
Ac ne ab hoc quidem elogio abſtinu
Libonis puteal apud Suidam. *ASP*
SIA ET DOMINUS EJUS CITATU
Apud amoris Triumvirum Domin
pro marito.

Κύριος pro marito. Lege Salmaſ. de modo uſur. c. 4. & D. Heinſium ad Heſiod. L. 57. D. de donat. inter V. & U.

Tibull. 1, 2.

Janua difficilis domini.

D. Ezech. Spanhemius dicam Cujac
impingere cepit, quod promiſcu
mulieres Dominas olim Romanis di
tas autumaverit. Itaque quotieſcu
que in jure occurrit ſublime hoc lab
rum, non potui quicquam amplu
cogitare, quam ſtolam regnaſſe (H
ratio Circe *Domina meretrix* hoc ſenſ
quo Juvenali,

Numiſ. p. 627. Obſer. L. 3. c. 18.

L. 19. §. 1. de Ann. legat. l. ult. §. 1. de Aure. arb. l. 41. de legat. 3. L. 1. de act. rer. amotar. Adde Gruteri inſcriptionem 1050.

Ferre potes dominam ſalvis tot reſtibu
ullam?)

in effœminati hujus mariti culina: und

ar

Early European Books, Copyright © 2011 ProQuest LLC.
Images reproduced by courtesy of Koninklijke Bibliotheek, Den Haag.
2218 D 18 [2]

rgute Martialis de Crispulo Advoca- *adde Jus. S. 6, 421, 374. & 8. 9, 78.*
o, qui Mariani uxoris res agebat. *Mart. L. 5, 62.*

Nescio quid dominæ teneram qui garrit in aurem.

Perspicuum librariorum σφάλμα in L. xxviii. §. 4. *Julia Domina.* D. de Leg. 3. n qua *JULIA DOMNA*, Severi con- ux legendum, serio admonent G. Pancirollus & Æg. Menagius. evi- lens inscriptio in lege 111. Cod. de Primipilo. Domnam autem nec domi- nam vel Augustam denotare, sed nomen esse proprium, nos docet post Scaligerum Tanaquillus Faber. Ita *Ad Phædrum. Scaliger. ad Eusebium pag. 211.* tamen ut non diffiteri possint Δόμνας plerumque dictas magnatum uxores à consanguineis vel si mavis à quasillariis, cosmetis & mediastinis. inde *Don* & *Donna*, nec non *ma Dame*. Ne plus æquo exhorrescamus, Oppianus *L. 1. Κυνηγετ. cespitat Rittershusius. Ulpianus in L. 74. leg. 1. intelligit Antoninum cum Severo, sub quo vixit. L. 17. D. stat. hom.* nil commodius quam in proprio sensu cum sapientia utitur ad Marcum Aurelium Antoninum Caracallam, vulgo Bassianum, Septimii Severi filium.

Αὐσονίδ Ζηνὸς γλυκερὸν θάλος Αὐ- τωνίνε

Early European Books, Copyright © 2011 ProQuest LLC.
Images reproduced by courtesy of Koninklijke Bibliotheek, Den Haag.
2218 D 18 [2]

Salmasius ad Spartian.

Τὸν μεγάλη μεγάλῳ φυτεύσατο Δόμος Σεβήρῳ.

Lege Menagii amœnitates J.C. cujus tertia editio nunc in Germania sub prælo sudat.

Doctissimus Menagius à necessars *Dominas* vocitatas ex Cassiodoro III. Var. Ep. 2. suggerit. Ut sibi a- plaudere solent mulierculæ, si à vi honorifice salutentur aut laudentu ita amatores fratresque, ne infacuni sororibus viderentur, solent earu ora *domicellæ* palpamento oblini Virgines XIV. ætatis anno haud tral- titia Dominarum humanitate fuis conspicuas literarum monumentis d

Enchirid. 62.

cet Arrianus ad Epictetum. Polyænu

Encolpius ad Quartillam: *Rogo, inquam, Domina, si quid tristius paras, celerius confice; neque enim tam magnum facinus admisimus, ut debeamus torti perire.*

Circæ Salutem D. apud Arbitrum. *Fa teor me, Domina, sæpe peccasse.* & Peli næ gentis gloria,

* *Hei mihi! quod Dominam, nec vi nec fœmina, servas.*

Nunciet huc aliquis Dominam venisse resurgam.

*Ovid. 4, 8. Tr. Mart. 12, 31.

Ita enim fratres blandientes puellas vitæ & animæ, ζωὴ καὶ ψυχή, muris & passerculi phaleratis alloquuntur dic tis, ubi autem nacti victam dulcis co lumbæ, mollisque palumbis manum

eam

Early European Books, Copyright © 2011 ProQuest LLC.
Images reproduced by courtesy of Koninklijke Bibliotheek, Den Haag.
2218 D 18 [2]

amque ſupra commodatam equi bo-
itatem ſedentem oſculantur , tum
endulam Venerem, Reginam Domi-
amque vocant ſupini.

Hæc ubi ſuppoſuit dextro corpus mihi lævum
Ilia & Ægeria eſt : do nomen quodlibet illi.

At illa, ut cervicem ejus junxit ample-
ui, rogo, inquit, embaſicæta, ut meum
rtificium pari motu remuneres , &
n gyrum rapta, clara voce eum Domi-
ium vocat, idque ut ſpiſſaret officium.
ta palpitantem Naſonem motu &
oce juvabat amica, ne torta periret,
ed incaſſum.

Et mihi blanditias dixit , Dominumque vocavit , L. 3. El. 7. Amor.

Et quæ præterea publica verba juvant.

Ita prodigioſa Venus apud Rabelajum exclamare docet περιάδας, *Donna con Donna*. Noli cauſſam adulatricum confundere, ſed impone ſingulis nomen. Sic & Juven. S. 6. 322.

Erant Clandeſtinæ amaſiæ , quæ uni fratri erant addictæ , eumque Dominum & Herum vocabant, quia quic-

Early European Books, Copyright © 2011 ProQuest LLC.
Images reproduced by courtesy of Koninklijke Bibliotheek, Den Haag.
2218 D 18 [2]

quid lana ac tela acquirebant, domio
cedebat, ita ut iis alimenta & me
cedem pro cubiculo ſuppetere ten
batur. Meretrix pro libera apud C
micum, & ingenua ſe gerit, explan
tore Salmaſio, quæ herum ſuum v
cat, cui in aliquod tempus mercee
addicta, operam dat.

Plaut. Mil. Glor. 2, 5, 41.

- *Oſtium hoc mihi*
Domicilium eſt, Athenis domus
herus.

Recte equidem fucata ſoror, dom
num vocat altorem ſuum, ita tame
ut erratica venefica, abſente hoc fr
tre, totam urbem precario pro dom
no & cubiculo habeat. Has *deſultori*
equas Latini, ἑταίρας ἢ δρομάδ
Græci vocant. Unus frater alterun
non currucæ dedecore afficit, ſe
omnes *Contubernalium* titulo, ſub Duc
trice camiſii rotundi veſticontuber
nium facientes, conglutinantur.

§. v. Excandeſne Initiate, quod om
nia quæ finio, tendant ad Peccatun
noſtrum ingenitum? Noli ſodes tre
mulis me accuſare vocibus, ſed potiu

in

Early European Books, Copyright © 2011 ProQuest LLC.
Images reproduced by courtesy of Koninklijke Bibliotheek, Den Haag.
2218 D 18 [2]

ingemiſce & ubertim lacrumis manantibus ſcabiei tuæ iraſcere. Jam adligata mutuo ambitu virginum puellorumque corpora, animarum quoque mixturam faciunt. Arrige quæſo ad Enotheam: *hunc adoleſcentem quem vides, malo aſtro natus eſt*, inquit calida, *nam neque puellæ bona ſua vendere poteſt. Nunquam tu hominem tam infelicem vidiſti! lorum in aqua non inguina habet.* Ad ſummam qualem cogitas quæ tam perdite agitatur? falleris ſi virginem putes. Cum itaque in publicum miſta nequitia ſit & in omnium pectora invaſerit, ideo ne in pertuſum Danaidum dolium aquam effundere, & Siſyphi ſaxum volvere jure merito autumares, ubi me de Jure Virginitatis, id eſt meræ alicujus Chymeræ bullis, multa inutiliter effutire vides. Præfiſcine dictum puta, Hymen pejus cœno collinit adeoque illud Medicorum filiis liguriendum propinemus, quorum ærugine auſpiciiſque freti, ancipitem judiciorum aleam experiuntur multi. Quî tenebricoſę vir-

Early European Books, Copyright © 2011 ProQuest LLC.
Images reproduced by courtesy of Koninklijke Bibliotheek, Den Haag.
2218 D 18 [2]

num libidines latere posſent , qua non temperantia contegit ? Verum cum ita comparatum ſit, ut ipſa veritas etiamnum phylacteriorum adminiculis indigeat ; dic lector, numquid indecens ſum? numquid zelotypus numquid ab aliquo naturali vitio charitatem Chriſtianam excæco ? Nolo decipere dominam tuam : ſcis enim viragines & quæcunque rubicundulam ſanamque faciem ſpirant, à teneris excuſſiſſe vexatam innata porrigine pudicitiam. Quicunque ex ephebis exceſſerant,devirginari dicebantur. *Virgines enim non ſolum*, apud Nonium Marcellum, *fœminæ dicuntur, ſed & pueri inveſtes :* Interroga autem animum tuum, an vera virginitate fraudatus tu ſis. Ut infandæ maſtuprationum pollutiones te in ruborem &pœnitentiam redigant, cogita nocturnas ſoporiferæ æruginis ebullitiones ſomniaque &pudicitiam tuam illuſiſſe: adeoque nec intactas noctu in vacuo lectulo innatam uteri rabiem relinquere pupas quovis pignore certa. Si me non intelligis,

ſen-

Early European Books, Copyright © 2011 ProQuest LLC.
Images reproduced by courtesy of Koninklijke Bibliotheek, Den Haag.
2218 D 18 [2]

entiet Patavina me vera prædicare, ec ſi mihi credis, fidem Poëtæ Anlico, ſcoptice in prolem inviſam, aſt amen in pejorem gnatâ parentem, ui gravidam uxorem ſubagitans naæ ſinum perminxerat, invehenti, & ndignanti commodes:

She was ſo exquiſite a whooze
That in the belly of her Mother
She plas't her ... ſo right befoze
Her father f.. them both together
Had ſhee been man / as woman / without doubt
Shee'd have comitted inceſt coming out.

Monſtrum Sphinge perplexum, dubito n ab ejus interprete Oedipo intelligi poſſit. Initiatus autem, qui in Sibyllæ pelunca tripodi admotus fuerit, facile Apollinem recipiet. Utinam virginum nores non ipſi parentes proderent! Infantiam puparum ſtatim deliciis ſolvunt, admittuntque eas ad convivium & in unam eandem ſpondam recipiunt innocentes, ubi nulla verecundia, ſed inter caſtiſſimos βὺτραπελία, inter luxurioſos βωμολογία ϗ ἀγροικία: adeo ut acerbæ virginum aures facile Veneris vocabulis imbuantur. *Mollis illa edu-*

Early European Books, Copyright © 2011 ProQuest LLC.
Images reproduced by courtesy of Koninklijke Bibliotheek, Den Haag.
2218 D 18 [2]

L. 1. c. 2. *educatio*, teſte Quintiliano, *quam ... dulgentiam vocamus, nervos omnes ... mentis & corporis frangit. Omne conv... vium obſcænis canticis ſtrepit, pudenda ... ctu ſpectantur.* Verba ne Alexandrin... quidem permittenda deliciis, riſu & c... culo excipiunt, cantica Sapphonis fri... gultiunt, pathiciſſima Gallorum S... tadica modulantur. *Quaſdam non pud... nubentibus intereſſe & in illa laſcivie... tium libertate ſermonum colloquia inceſt... miſcere, audire quod non licet, quod non de... cet dicere, obſervare & eſſe præſentes in... ter verba turpia & tumulenta convivia qui... bus fomes libidinum accenditur, ſponſa a... patientiam ſtupri, ad audaciam ſponſu... animatur.* Cyprianus. Ubinam papill... fraterculant, delectantur loquacibu... de Pharia aſſeculis, gaudent ſi quid li... centius dixerint, probra meditata cum... effundunt protervæ deliciæ, non con... tumelias, ſed argutias interpretantur... & ſic ſcurrarum vernilitate otium fal...

Dion L. 51. Sueton. in Aug. Stat. in Epiced. Seneca L. 2. de Tranq. lunt: verum cum *nudos* plerumque ama... rent, & cum iis luderent, quis dubita... quin pupæ infantes cum paribus inqui...

nen...

Early European Books, Copyright © 2011 ProQuest LLC.
Images reproduced by courtesy of Koninklijke Bibliotheek, Den Haag.
2218 D 18 [2]

ientur? Vernas Equites, ſervili ver-
ilitate imbutos, nefaria voce & lu-
rico luſu polluiſſe puellas conjicere
bene vaſatus poterit ex illo Martialis,

Niliacis primum puer hic naſcatur in oris L. 4, 42.
Nequitias tellus ſcit dare nulla magis.

Callidus nequam criſtæ digitos impri-
mit & poppyſmata excitat fatua, cum
infami & impudico digito ludificatur
virginem. Gomeſius teſtatur, ob illuſio- ad L. 80. d. 30.
nem virgunculæ, Juvenem flagris fuiſſe
excarnificatum, quod Phallo (Græcis
βλισ&, Gallis *Godomiſche*) pudicitiam
ejus attentaſſet. Ipſamet immitis uvæ
rorem ante luſtralibus polluerat ſalivis.

Et fingitur artibus Horat. L. 3. Od. 6. Plemp. L. 2. c. 9. fund. medic.
Jam nunc, & inceſtos amores
De tenero meditatur ungui.

Nulla virgo tam pudica, quæ ſincerum
vas hac petulantia non incruſtat. Unde
nec pater præs nec mater vas exiſte-
rent, qui virginitatem filiarum aſſerere
auderent. Licet corycæus vel ſera ſem-
per adfuerit, tamen omnes molli de-
licioſaque laſcivia pruriunt. *daer is hant*

Early European Books, Copyright © 2011 ProQuest LLC.
Images reproduced by courtesy of Koninklijke Bibliotheek, Den Haag.
2218 D 18 [2]

De Fric-tricibus L. 2. c. 5. & de Tribadibus c. 13. de P. V.

of vinger aen geweeſt. Hæc eſt temeran ſimplicium fatuitas, qui plerumque c rupti hymenis, ſanguiniſque defectur zeloticæ æruginis ineptiis agitati miſeris repudium meditantur. Ædo pol Anatomici laureolam in muſtace reperiſſe ſibi blandiuntur, cum in ſcirp nodum & in criſta hymenem ſe vidiſſ

L. 8. c. 9. Anat.

gloriantur. hunc Fallopius, Veſalius a Spigelius ſe in theatro cupidæ juventu tis coronæ demonſtraſſe dejerant. gu

Nugæ mulíebres.

ſtatione mirifica initiati, mendacio eti am Cretenſi inundantur lectores, qu ſolo auditu vel lectione excepti, te mere labuntur in illud præjudicium Ita plerique Anatomici aliorum fide curculiunculos fabulantur, ut Dominum Drillincurtium, ſolidæ & antiquæ eruditionis cultorem aſſertoremque venerandum, ſæpius in temerarios nugivendulas cenſuram ſtringentem auritus percepi. Ac ne in hoc quidem intricato tacent Neoterici officio, qui audacter quovis ſacramento contendunt dari membranam tranſverſim ſitam, cribri inſtar, ut menſtruis pa-

teat

Early European Books, Copyright © 2011 ProQuest LLC.
Images reproduced by courtesy of Koninklijke Bibliotheek, Den Haag.
2218 D 18 [2]

eat aditus , perforatam. Alii non elliculam , ſed quatuor carunculas in oronam collocatas , parvuliſque firis cancellatas , donec vi rumpantur , ad invicem circulariter corrugaas,foramen in medio ſui relinquentes, it inde menſtrua ab utero torrentia luere poſſint , veriſimilius conjiciint : longum foret ſingula excipere. Quærere a Medicorum filiis inſtitui ium aliquis frequenti tractatione hynenem inveniſſet. luſum putant , & anquam mentis deliria explodunt Bauhinus , Laurentius , Valeſius ac Pinæus. Nondum Æſculapii tripodem conſulueram , ubi reperirem non minus vere quam docte ab Equite Daniele Heinſio vaticinatum in nuptiis Lydii, *Virgine nil certum minus eſt.* & in belgico Helicone,

Hy is noch viſch, noch vleeſch : de wyſte van ons allen
En weet niet wat hy is: hy kan oock licht ontvallen.

Membranam totiens jactatam in quibuſdam dari aſſeverat totus novitiorum

Early European Books, Copyright © 2011 ProQuest LLC.
Images reproduced by courtesy of Koninklijke Bibliotheek, Den Haag.
2218 D 18 [2]

rum grex, ita tamen ut aliquid monſtri alat, & morbi ſpeciem referat, ſi fidem Laurentio & Torreblancæ. Lege Da Sennertum, & finge te non human viſcera, nulla ſanie deturpata, unqua inſpexiſſe. Accede ad Cujacii divina obſervationes, quibus ſaporem bla dientem mutues. Omnia iſta, inquam vera ſunt: nec ulli enim celeriùs ho mines incidere ſolent in præjudicata opinionem, quam non viſu ſed audit percepêre. Virginitas violatur per de tructionem & lacerationem venarum & ligamentorum valde debilium i collo matricis, ex qua dilaniatione ſan guinem effundi omnino neceſſe eſt, te ſte P. Zacchia. Quæ indicia in ſtupro violento luculenta forent, niſi & puel la laxioris vaſis, & truculentus ſpo liator minus mutoniatus fuerit. Omn exceptione majus eſt, crudas virgines noxioſiſſimos ſubire ictus, adeo ut ruentis tauri pondus dilaceret anguſtam naſſæ ſymphyſin, ſic & non raro purpurei cruoris inquinet lodicis ſtragulum. quæ tamen ſtiriæ, menſtruorum poſſint eſſe

L. 4. p. 2. §3. c. 2. quæ 1. Pract. n. 3. Obſ. 17. c. 27. & 20.

Quæſt. Medic. legal. L. 4. T. 2. quæſt. 1.

Early European Books, Copyright © 2011 ProQuest LLC.
Images reproduced by courtesy of Koninklijke Bibliotheek, Den Haag.
2218 D 18 [2]

esse stillicidia. Forsitan naturalis fluxus inteceſſit hunc actum, forsitan minatur lubricum imbrem; nam pædicant niseras semper tunicæ: dum florem concupiscit distenta libido, voluptatem tempore metiri fatui lateris ruinam promittere autumaret novus maritus. Nec tamen ad defloratæ naturæ rem pertinere puta, si nihil quicquam elabatur: In quibusdam enim fluxus albus, acrioris spiritus vicus, emollit partes, per quas fœmineus sexus solet sobolem prodere, ita ut sanies illa, quam spissim cristallinum suum liquorem falso ominatur palpitans, laxum lacerumque efficiat inguen. Perpensa incertæ rei veritate, majora corruptæ naturæ indicia circa cerebri glandem versantur. Infinitus muliebrium hiatus, corneæ clitorides lactantesque rore stillantes papillæ aliaque non pauca suspectum corpus ad judicis tribunal vocant. Medicorum Princeps Hippocrates ad defensionem decurrit, probatque stagnantia menstrua ærumnabiles hos parere cru-

Justa fœminarum.

Dissentit B. Montanus, qui ex Fernelii Pathol. L. 6. c. 16. refutari poterit.

5. Aphor. 39.

Early European Books, Copyright © 2011 ProQuest LLC.
Images reproduced by courtesy of Koninklijke Bibliotheek, Den Haag.
2218 D 18 [2]

cruciatus, cui mutuo ſuffragiorum ambitu adſtipulantur Sennertus, Pi-
Error. Pop. cap. 4. ræus, Rob. à Caſtro, Ranchinus, Heu-nius ac Joubertus. nec anxium me cre-pi pedum pubiſve pili, aut molæ, qu virgines quandoque proprii duntaxt ſeminis vi, nullo viri concubitu conc piunt, moleſtant. relicta itaque men-brana duriuſcula uteri collo adn-ta implicitis Anatomicorum d-gitis, certiora caſtæ naturæ indic-ſint nobis nymphæ alatæ, carnocart-tilagineæ excreſcentiæ, pullorum cri-tis non abſimiles, rubicundus & pu-pureus, non ad lividinem aut nigred-nem declivis, color: uteri partes nat-
Pinæus l. 1. c. 7. va quadam ſoliditate dotatæ, non lax-& diffluentes, neque humectæ ſe-exuccæ. Jam ergo cœperam colopho-nem huic paragrapho imponere, cun Hebræorum curioſa certæ probationi exploratio mea evertere ominarer præcipue cum Quirites ſigna hæc flo-ris virginei non minus latuerint ac ob-ſcuriores populos. Imo nequid falſa calumniæ veſtigium ſupereſſet, utqu

vir-

Early European Books, Copyright © 2011 ProQuest LLC.
Images reproduced by courtesy of Koninklijke Bibliotheek, Den Haag.
2218 D 18 [2]

irginem laceratam veru mutoniato
onfixiſſe ſponſum explorati foret ju-
is, rubri maris exuvias in epulis volu-
aſſe paranymphos conſtat. Claudia-
ius in Feſcenninis:

Alter virgineus nobilitat cruor
Tum victor madido proſiliat thoro
Nocturni referens vulnera pali.

Profert Amorum Triumvir crudeliſſi-
ni ſchematis labarum.

Dulcia nocturnæ referens veſtigia rixæ
Quæ de virgineis geſſerat exuviis.

Virginitatem ſine interpellatione ex linteo cubantibus ſubſtrato probant Feſſenſes apud Leonem. In quibuſdam Hiſpaniæ tractibus honorifico murmure gaviſos repentino ſquallore pollutos maritos, literis teſtatur Fontanella. Totus fere orbis impoſturam videtur implere, adeoque nolo diutius contentionis funem ducere, dum conſtet inter nos Initiatos, quod fere totus mundus exerceat hiſtrioniam. Quid diutius moror? ut recutiti vel manu vel ſpathiſtro ſibi præputia faciebant, ita veneficæ millies virginitatem

Leo Africæ deſcript. L. 3. c. 34.

Adde Baſilicôn l. 60. T. 37. & Harmenop.

T. 2. Pact. Nupt. gloſſ. 5. p. 1, 78.

Machab. 1, 16. 1 Cor. 7, 18. Joſeph. antiquit. 12, 6.

Early European Books, Copyright © 2011 ProQuest LLC.
Images reproduced by courtesy of Koninklijke Bibliotheek, Den Haag.
2218 D 18 [2]

tem fratribus vendunt. Unicuiqe
impertiuntur hæc mellimela, meæ c
liciæ, mea vita, tu ſpolium virginit
tis meæ habes. Cæleſtina apud Ba
thium 5000 mulieribus virginitate
reſtituit, aloë & ſanguine dracon
puta. Mulier non minus diſſutut
quam meretrix, hac arte fucum face
ſtuduit ſponſo, verum cum plus nim
flore Liberi eſſet inundatus, adeoq
ſopore obrutus officio non funct
eſſet, ſanguis ille intra calida inte
feminii labia diſſolutus inquinavit t
getem: erubuit venefica, & ſuo ſc
Hinc illæ lachrymæ. lere, propitio vero, ejus fucata c
ſtitas prodiit, adeoque

Quæ fuerat virgo credita, mater erat.

Multæ hoſce aditus crebris ictibus l
xatos arte conſtringunt, & ſicut Jun
quotannis in fonte Canatho lavat
λεμβύλω παρθένον γίνεσθαι, demum virg
fiebat apud Pauſaniam, ita ſcort
ſcortea quoties aquam petunt, ſe vi
gines manſiſſe autumant. Penelop
venit, abiit Helene, & tamen cur
Veſta de pudicitia certat. Hoc ut in
fr

:a fiduciam posui, ita Hebræarum uparum castitatem sartam tectamque b inguine & ungue vindico. Eugion, onamque castitatis anxie custodie- ant parentes ipsæque sauciæ; nove- int Sospitatorem generis mortalium asciturum ex virgine, noverant eas uæ virginitatis rudimentum studio orrupissent, * lapidationis suppli- io obrui, adeoque noluere habere ona, nisi quibus Ægyptii inviderint. una calidissima menstrua per vapo- es expunxit, Deus forsan hymenem uic genti speciatim largitus fuit, ne ervicosus zelotypia agitatus populus emere futiliterque repudiaret dubiæ udicitiæ matronam. O maxima & utissima virgini virtus, castitas! U- untur & aliis ratiociniis fidi legis Di- inæ internuntii, Puellas in uno eo- lemque cubiculo juxta parentum pondam decubuisse, easque adhuc etate vixdum integra elocatas, adeo it petulans audacia vix satyrione po- uerit esse nutrita. Hæc labara, primæ noctis prælia, religiose servabant ma-

Deut. 22. §. 13.-17.

* *Vicecomburio expiabatur deflorata ex Stammite* Levi. *Lev.* 21, 9.

Ex Rabbinis Seldenus l. 3. *c.* 1. *de ux. Heb.*

Early European Books, Copyright © 2011 ProQuest LLC.
Images reproduced by courtesy of Koninklijke Bibliotheek, Den Haag.
2218 D 18 [2]

tres, ut exploratis indiciis odia det- meſcant. exſonat acclamatione Sacr- dos, exſultant paranymphi, & ſi n- pentina accuſatione inſequatur def- ratam Proculejus, pro ſingulis injuri- xxxix. ictibus flagellatur, veretilliqe fatuitas exprobratur. Utcunque it- que ſuſpicione abjecta, fatendu- virginitatis exuvias recutitis fui- proprias. Ecquid bonæ mentis hab- ret curruca, ſi nunc amara & mal- dicta aqua adulterium uxoris expia- tentaret? Iſraëliticis mulieribus cr- ciatus in partu fuit truculentior, qua- Aſiaticis. Domus Iſraëlitica non ſuſp- cionibus debuit laborare. Qui experi- vellet, an uxor ſe drauco molenda- precario præbuiſſet, petit ut potione- amaritudinis (ex abſinthio, aqua ſanc- ta & pulvere tabernaculi ferrumin- tam) porrigat Sacerdos pallidæ: exe- crationi citius paruerunt amaræ fæce- uterum ingenti tumore repleverunt donec * muliebria computreſcebant & viſcera tumentia rumpebantur. Pra- cantatæ execrationes &drudum in gy- rur

* *Femur, ita Exod. 1, 5. Gen. 46, 26. Judic. 8, 30.*

Early European Books, Copyright © 2011 ProQuest LLC.
Images reproduced by courtesy of Koninklijke Bibliotheek, Den Haag.
2218 D 18 [2]

m rapiebant, nam eadem hora in-
mnatum ſpiritum fato impendebat. *Num.* 5, §. 19, 22, 24. *Adde Bochar. Can. L.* 1. *c.* 27. *Virg. Æn.* 6. *Avent. l.* 4. *An. Bojor. Niceph. in Chron. P. Virgil. l.* 8.
ltius ea cognoſces ex Joſepho &
hilone Judæo. Similem equidem ri-
m explorandæ pudicitiæ in Sygiæ
nte refert Achilles Tatius. Ita
uinas ignitoſque vomeres (quod
ſonum factu Prov. VI, 27) calcaſſe
atronas Hiſtorici agminatim conge-
nt. dantur multa experimenta apud
ntes, quibus pudicitiam explora-
nt, quæ tamen omnia fallunt ut
ro Junone Nubem. Nec minus ad
em pertinet tralatitia Romanorum
nceritas, qui ſponſæ collum, ante-
uam furientis caballi jugum ſubiret,
lo circumdabant apud Catullum.

Non illam nutrix oriente luce reviſens *Epithal.* 65.
Heſterno collum poterit circumdare filo.

Non poſſum amplius quicquam con-
erre, ſed converſus ad ultimum, ut
lurima exciperem, urbanæ certitu-
linis perfugium, ut conſuantur à tene-
is virginitatis zonæ, nam membrana
irginitatis in ipſo deſideratur virgi-
nali, auctor eſſem.

Early European Books, Copyright © 2011 ProQuest LLC.
Images reproduced by courtesy of Koninklijke Bibliotheek, Den Haag.
2218 D 18 [2]

§. VI. Nolito ergo mirari, si ly-
men deficiat, quum vel sanies vel a-
bricus illud absorpserit actus. Sed is
deo totum te in illo hærere labar
quod virginitatis primitias ostend
Itaque ut experimentum oculorum
caperes, converte te ad crudam ter-
ræ ætatis pueram, miserere acer
pupæ, cum pudibundæ puellæ purp
reum carpseris florem. Eripe matura
tempestivamque virginem cruen
illusori. Satis magnum erit feroci æt
ti solatium, legitimo sacramento il
batum castissimi vasis rorem delibas
Pollue sanguine virginal ante hu
diem intactum, neque etiam libe
ter in ipso ætatis suæ flore tamq
cum tremendo luctantur onere. Da
Judic. 21, 12. tur enim puellæ necdum virum expe
tæ, necdum incestos motus passæ. I
Sanctus Scriptor meminit cccc virg
nearum animularum, necdum arieta
tium συνθασμὸν passarum. Perpens
tis veræ virginitatis gyris, animosic
virginum notas arte contexi, ne au
zelotypus contumelia mea (virgine
ma

Early European Books, Copyright © 2011 ProQuest LLC.
Images reproduced by courtesy of Koninklijke Bibliotheek, Den Haag.
2218 D 18 [2]

manus equidem mihi oculos eripe-rent) hilarior fieret, aut triſtior mi-rator criſtæ albæ Cupiennius. Quod ſolum igitur ſalvo pudore poteram confingere, timidam virginem quæ-rere cœpi. Prima nocte virginem vul-neris ſui metuentem, paventem at-que horreſcentem, ter terribili bipen-ni corripuit, necdum tamen prope-ranti gaudium extorquere potuit, di-tenta furientis libido. Tam à ſponſo pudica ſurgit quam ſi ſoror ſiet & ſig-nata virgo.

Pædicare ſemel, cupido dabit illa ma-rito Martial. L. 11, 77.

Dum metuit teli vulnera prima novi.

Ita ſpiſſim mariti timidis virginibus noctem remittentes, vicinis ludunt lo-cis apud Senecam.

Quod virgo prima cupido dat nocte ma-rito

Dum timet alterius vulnus inepta loci.

Cæterum ſcis quid tentare plerumque ſoleat virginalis pudor, multis blandi-tiis virginal ſuum maſculo prætextati mediaſtini veretillo applicuit, idque

Early European Books, Copyright © 2011 ProQuest LLC.
Images reproduced by courtesy of Koninklijke Bibliotheek, Den Haag.
2218 D 18 [2]

ignaro ſponſo, ut faciliorem aditu
furienti caballo pararet. Ignota ſimp
citate percuſſus, laceravit veheme
tius viſcerum cubos, ſed nulla ſtill
ſanguinis rubicundi ſtiria, nihilom
nus nec invenuſta aut corrupta m
deſto ſimplicique viro videbatu
non neſcius eam paulo antequam d
ceret à quodam honeſto puero, po
ſatietatem, derelictam. Fuit itaqu
acerba pupa ſemèl virgo, qua oratic
ne ſi incredulum necdum convince
poſſim, haud inconcinnis contuma
cem logis vexare inſtituo. Exploſi
itaque Medicorum affaniis, anno
primo florentes vigore traducere ne
quit is, cui ſignata contigerit virgo
Nec minus prudentes in Arabia Ba
belmeleci, quam Calecuntii & Pegu
ſani, qui à teneris puellæ labia con
ſuunt, eaſque incorrupto aditu gluti
natas ſponſo tradunt, ita ut neceſſ
habeat conglutinatas virginalis clau
ſtri oras ferro interſcindere. Perfo
ratas & ἀπερυπήτας, (quas *ſignatas*
Plautus & Lucilius, *obſignatam natu-*
ram

R. del Caſtro. L. 1. c. 7. Nat. M. Linſch. c. 17. Itin. Bembi Hiſt. Venet. Lib. 8.

Early European Books, Copyright © 2011 ProQuest LLC.
Images reproduced by courtesy of Koninklijke Bibliotheek, Den Haag.
2218 D 18 [2]

m Cicero, *conſertum virginal* Solinus, *ncretum* Plinius, aliique αἰδοῖα & *turalia glutinata*, dixere) exſtitiſſe Pandectis tradit Plinius. *Quaſdam* L. 8, 16. *ncreto genitali gigni, infauſto omine ornelia Gracchorum mater indicio eſt.* ædio fatigatus, provoco ad teſtimonium Moinichi à R. D. Graef in rem iam vindicatum. *Puella Romæ à primo ortu clauſa, tam arcta ut vix urinam icere poſſet, cæterum Joannes Trullius dvocatus, unita vulvæ labia ſectione iremit.* Ignoſce Themidis alumne, llicitus ſum tua cauſſa, amoris eſt rgumentum, non malignitatis. Tu iodo Deum roga, ut caſtam tibi lariatur. Itaque dabimus operam, ut nimi & corporis pudicarum notas otius quam hymenis chymeras uppeditem.

Incerta hæc ſi tu poſtules
Ratione certa facere, nihilo plus agas
Quam ſi des operam, ut cum ratione
inſanias.

§. VII. Nemo auſus eſt perſonatos puellæ, ſine lucerna ludentis, &

Early European Books, Copyright © 2011 ProQuest LLC.
Images reproduced by courtesy of Koninklijke Bibliotheek, Den Haag.
2218 D 18 [2]

abſque teſte onus uteri ſolventis, f-
ſtus damnare. Celari enim furta ſu
voluit Venus, cui religioſa obſequi
neceſſitate hodie nec Lidiæ facileſqu
puellæ ſuccumbere recuſant: & nc
quam juvenes per ambages, delatc
rumque miniſteria id ſaltem percip
unt ludere formoſas, eaſque demur
eſſe caſtas, quas nullus rogavit.

Non peccat quæcunque poteſt peccaſſ
negare,
Solaque famoſam culpa profeſſa capit

Ut itaque inter contrahentes tutun
duret mendacium, proba virgo ſtu
dioſe in Buchanani ſacramentum ju-
rat.

Furta tegens uterus, reliquas facit
eſſe pudicas.
Quæ caſta eſt, ſterilis vel ſine teſte
parens.

L.43. D. de Ritu N. Publicum proſtibulum, ſcortum ſcor-
teum, quod in lupanari proſtat, vi-
cem proſtitutæ ſuſtinet, adeoque ſa-
gax procus cautius cum hac erratica
mercabitur: quæ autem remoto ob-
ſcœni lucri dedecore ſemel vegeto
fra-

Early European Books, Copyright © 2011 ProQuest LLC.
Images reproduced by courtesy of Koninklijke Bibliotheek, Den Haag.
2218 D 18 [2]

fratri corpus conceſſit, non poterit meretricis nota inuri. Innocentem puellam, quæ domi foriſve furtivos implexus juveni cupido ſubminiſtrat, artemque arte illudit, nulla lex, nullaque conſuetudo vinciri, verberari, uri & ferro necari, jubet. Caſtiſſimæ equidem puellæ ardoris impetu ita rapiuntur, ut ſuarum ſervæ, ſuperioris mandato morem gerant, &

(*Libertas quoniam nulli jam reſtat amanti*)

Diomedeæ neceſſitati obtemperantes, poſt devirginationem ingenti faſtu virginis brabeum ſibi vindicent. Per primam Philenidis regulam, ante alpha & beta ipſis cognitam, κλινοπάλλω rem ſibi eſſe peregrinam, pejerant & pernegant. Hæc autem nec amandi peritum latere poſſunt, cum nulla detur pupa, quæ non Ovidii canonem præcognitum habeat.

Quæ bene celaris, ſi qua tamen acta patebunt,
Illa licet pateant, tu tamen uſque NEGA.

Early European Books, Copyright © 2011 ProQuest LLC.
Images reproduced by courtesy of Koninklijke Bibliotheek, Den Haag.
2218 D 18 [2]

In l. neque n. 1. C. de Procurat.

Barbare nec tamen falſe dictum Baldo, *Scholaris, qui loquitur cum puella, non præſumitur dicere Pater noſter* Olaudem inſignem, & omni præconio majorem! Qui filum demonſtrationis noſtræ videt, Palladis Armigeros Veneriſque nepotulos ſine ſp prædæ vix ſolere diu morari, eoſque potius Juvenalis *Credo*, quam Athanaſii articulos, gingrire quin & barrire, tandemque infirmiora vaſa gannitibus improbis laceſſere, fatebitur; ita tamen ut implexe & moroſe ſermo non publici ſaporis inde eliciatur, Sponſum deſponſatam jure poſſe repudiare; nam plerumque induſia aliaque lintea, & veſtimenta ſuenda, lavanda reſarciendave cataclyſtis committunt Ancillarioli,

Ὧ δέ μοι φρονέοντι δοάσατο κέρδιον εἶναι.

Si quid actum fuit flagrantius, amas bonam mentem, non fraudabo te arte ſecreta. Sutrix plerumque per Studioſum ditior fit, & invitamento matris vel hoſpitæ ſuæ ad ducendum pro-

Early European Books, Copyright © 2011 ProQuest LLC.
Images reproduced by courtesy of Koninklijke Bibliotheek, Den Haag.
2218 D 18 [2]

roco permittitur, & tandem nubens enit ad ſponſum nova nupta, ſecu- & intrepida, pudore diſpoliato, ore exoleto, flammeo obſoleto, irgo rurſus poſt recens repudium, omen potius aſſerens puellæ quam ntegritatem: Id ſaltem compendii nde ſibi acquirit fatuus, quod ſemi- am modo exaſciatam permeans, à ramite deflectere haud vereri neceſſe abeat.

Heu quantos æſtus, quantos patiere labores, *Si fuerit... res peregrina tibi.* Martial. L. 11, 79.

Ergo acerbam pupam Themidis aut Æſculapii antiſtiti trade, ille mulierem faciet, quæ te virum docte vexabit, ut ars arte latere poſſit, *non bene virgo docet.* Non ita Juſtiniani præſcriptum, & intonſi Catonis lex, ſed ætatem noſtram adeo eſſe depravatam volo, ut qui ducere intendat, præſcire debuiſſet, paucas à cupido juvene redditas virgines. Neque uſquam fictum, neque pictum, neque ſcriptum in poëmatis, quod à Studioſis

Early European Books, Copyright © 2011 ProQuest LLC.
Images reproduced by courtesy of Koninklijke Bibliotheek, Den Haag.
2218 D 18 [2]

sis non perpetratum est. Ad hac comitatem ephebus se ultro adm- vit, & toto defloratæ corpore cita scrupulum religionemve se ingurgit- vit. O seculum insipiens! Si tamo luce meridiana manifestius proba- poterit, mercabilem Sponsam ante miseras opes femoris & fœnor usurâ sine delectu, passim corpus pro- stituendo, quæsivisse, repudiare ea summo jure poterit sagax nuptiaru Candidatus. Sponsalia non sunt ipsi jure nulla, quia ad essentiam matri monii non pertinet læsa virginitas *sed repudii causam præbet. Verun nunc severa animadversione opu- est, ut tabulam post naufragium mise ris, injuriamque passis suppeditem (καιρῷ λαβεῖν) utque demonstra- tio nostra majestatis suæ pondus ha- beat, inculco hanc jurisRegulam, *Mul- ta quidem minus recte fiunt, quæ ta- men semel facta dissolvi nequeunt*, ani- mos suos componant nupturientes, ut constituto nuptiarum die, ipsa inauguratio nullis suspendatur indu- cia-

* *Ut in Vidua.*

Early European Books, Copyright © 2011 ProQuest LLC.
Images reproduced by courtesy of Koninklijke Bibliotheek, Den Haag.
2218 D 18 [2]

ciarum anfractibus, nisi per nympharum turbam, virginitatis injuriam dignitatemque vindicantes, catomis objurgentur temerarii desultores. Pudicam orationem percipiet & umbraticus Doctor, si naturali pulchritudine exsurgentem amplectatur æquitatem. Notandum itaque, quæ tam repentinam animorum mutationem facere possunt. Sponsalia, quæ sunt *speratæ* tantum nuptiæ, sine interpellatione dissolvi possunt ob saniosam & virulentam luem, lepram, paralysin, frigiditatem & apostasiam; sed ne quid tristius exspectes, dico matrimonium jam copula carnali consummatum, ob dictas injurias non posse dissolvi. Religio quoque non alium repudiandi exitum novit, postquam Ægyptiorum & Judæorum, pariter ac Turcarum & Socinianorum audacia tam sceleſtæ execrationis compendia fecerit. Quicunque insciens cum alienigena id est infideli sponsalia contraxit, repudiari eam docet cæleste os: verum si solenniter

L. C. de Spons. L. 19. R. F.

1 Corint. 6. 14. & c. 7. 12.

ter contraxerit nuptias, & ſpoliu
virginis pertulerit, non poterit ea
relinquere. Quænam, per fidem! iſt
ſtultitia eſſet, ut temerarius prote
ve ſic cum uxore divideret? frigidi
hieme Gallica factus cenſetur is, qu
indotatam pauperculæ matri po
nuptias reſtituit, quia dos ſtipulat
non reſpondet contractui. Obſtupu
ergo, cum Regulam, *Promiſſio fac*
ſub conditione, quæ ſi impleta non fueri
obligatio exſtinguitur, obtorto coll
nuptiis, legitima celebritate inaugu
ratis, applicari viderem. Neque han
petulantiam verecundiſſimo conjugi
ſufficere confido, quicquid Juſtinian
Leges, aut JCtorum fragmenta, judi
cum ſententiæ, aliorumque juriſpe
ritorum opiniones promittere viden
tur. *Aliæ enim ſunt leges Cæſarum,*
aliæ Chriſti, aliud Papinianus, aliud D
Paulus præcepit. Nec Ricardi, nec Hen
rici VIII. rigoroſa crudelitas nos ci
ves faceſſit, cum ſummum illud jus
& Baſilicῶν veſicæ & Harmenopuli
bullæ inter Auruncorum Sicanorum-
que

P. Virgil. L. 14. Sleidan. L. 14.

Early European Books, Copyright © 2011 ProQuest LLC.
Images reproduced by courtesy of Koninklijke Bibliotheek, Den Haag.
2218 D 18 [2]

ue jamdiu leges ignotas cum Euan-
ri matre, abhinc seculis obrutâ
ultis, fæce sua rubiginem contraxe-
nt. Post interfectam novæ nuptæ
irginitatem, eamque nexu haud tra-
atitio, per pontificem & antistites,
onceſſam & benedictam, non po-
erit, nisi sacrilegus, id quod nodo
Gordio coagulatum est, ense rescin-
lere. Inquirendo virginitatem, eam
olluit: nam qui pudicitiam deliba-
it, eam frustra reposcit.

Heu ubi pacta fides, ubi connubialia
jura,
Faxque sub arsuros dignior ire rogos.
Non ego sum furtim tibi cognita: pro-
nuba Juno
Adfuit, & sertis tempora vinctus
hymen.

Placuit puellæ consilium: itaque con-
legit altius tunicam præcinctaque ad
bella frigidum spadonem provocat.
Cui si nil aliud integrum, sexus esset
quod auxiliaretur: Sponsus itaque
lodiculam in pavimento diligens ex-
tendit, & relicta obstetricum scrupu-
losa

Early European Books, Copyright © 2011 ProQuest LLC.
Images reproduced by courtesy of Koninklijke Bibliotheek, Den Haag.
2218 D 18 [2]

Utinam istius nutricis apud Aristinætum L. 1. Epist. 6. artem observasset.

losa exploratione, ipse ejus femu
mille jam mortibus frigidum, solli
tat, donec post ærumnabiles co
cussiones virgunculæ laceratum i
guen tremulo intuens oculo, non m
nus stupuit, quam expavit, exclam
vitque palpitante corde, *In magnis v
luisse sat est.* Deinde placide & quie
cum ea vitam transegit. Recte Des

De Christ. Matrimon. p. 142.

derius Parthenius, *virginitatis probati
nem non minus difficilem quam obscura
esse*, testatur. Et Ambrosius L. VII
Ep. 64. *Quod etiam ipsi Archiatri d
cunt, non satis liquido comprehendi i
spectionis fidem, & ipsis medicinæ vetu
stis doctoribus id sententiæ fuisse: nu
quoque usu hoc cognovimus, sæpe inte
obstetrices obortam varietatem, & quæ*

adde Prov. 30. §. 18, 19, 20. & Cujacii obs. 17. c. 27.

*stionem excitatam, ut plus dubitatu
sit de ea, quæ inspiciendam se præbue
rit, quam de ea quæ non fuerit inspecta*
In intricata hac decisione circum
stantiæ possunt variare jus: ut condi
tio, exploratio, aliaque, quæ submi

Brouwer de Jure connub. L. 1. c. 21. n. 22.

nistrat Lugdunense Jurisconsultorun
melos, quæ tamen τὸ ἐν ἀρχῇ petunt

Quid

Quidquid ſatyrii fuerit, evertet error nuptiarum eſſentialis: puta quod non fuerit viripotentia, nec conſenſus parentum, neque honeſta ſanguinis diſtantia, neque Civitati * Romanæ ſubjectus. Sic divortium fit inter libertum & ancillam, quia non conjugium, ſed contubernium male conjunctorum diſſolvitur. Diſſociari etiam nuptias ob adulterium, voluit legiſlator *Chriſtus, cui adjicit D. Paulus malitioſam deſertionem, cum infidelis conjugem fidelem animo non revertendi derelinquit. quod tamen divinorum oraculorum explanatores ad utroſque fideles extendere non dubitant. Itidem incurabilis morbus: alias exſpectatur triennium. ſæpe enim qui primo anno non potuit arrigere, altero, validioribus cibis paſtus, latus comparis probe convulſit. alias ad tibicines relegadum noxioſiſſimum corpus, quia ſine offenſa corporis animique conſurrexit lachrymabilis uxor, ita ut carnalis copula nunquam intervenerit. Si uxor ſit vexor, & conjugium conjurgium,

* *Ut Auguſti ætate: ſecus tempore Græculorum, M. A. A. Caracallæ & Juſtiniani. Lege Sid. Apoll. L. 1. Ep. 6. Prudentium contra Symm. L. 2. Rutil. L. 1. Itiner. Auguſtin. L. 5. c. 17. Plinium, qui ſub Veſpaſiano, L. 3. c. 5. & Modeſtinum, qui ſub Gordiano ætatem egerunt. l. Roma D. ad Municip. adde L. 17. D. ſtat. h. *Matt. 5. & 19. L. 10. C. de repud. Bor. L. 29. p. 15. Van Alphen Pap. p. 57. Secus ſi contractis jam diu nuptiis obreptat calamitas: dulce tum erit cum marito triſtari ut matrona apud Euripidem*

Early European Books, Copyright © 2011 ProQuest LLC.
Images reproduced by courtesy of Koninklijke Bibliotheek, Den Haag.
2218 D 18 [2]

datur ſeparatio thori & menſæ. Finem diſcordiæ imponat ardua quæſtio, a novam nuptam, ab alio fratre impræg natam, divortio dimitti ſinant leges

L. 19. D. de R. J. Ulpianus ad Sabinum: *Qui cum ali contrahit, vel eſt, vel debet eſſe non igna rus conditionis ejus.* Nullus adeo hebe quin ſagaci rhinocerotis naſo famo ſam, & præſaga mente ſuſpectam pu dicitiæ luſtrare poſſit. tumor uteri plano caſtigati pectoris ventre dil cerni ſolet. Si pinguem groſſamqu ſuſpicatus fueris gravidam, oportuiſſe te per obſtetrices explorare. Huc per tinet Lex 1. D. de ventre inſpiciendo *Certe in matrimonio multo magis dicen dum eſt, contrahentem conditionis ejus cum qua contrahit, non debere eſſe igna rum: ſibi imputet, qui non diligentiu ante ſibi cavit*, ait Weſenbecius. cu reponit Wiſſenbachius, *Erudire lecto rem Weſenbecius debuit, quomodo in iſtho negotio diligenter ſibi ante cavere & pro ſpicere queat.* Medius fidius procus, cu jus anni ad teſſeram & ante cellam ve nerunt, facile videre poterit, quic

hiet

Early European Books, Copyright © 2011 ProQuest LLC.
Images reproduced by courtesy of Koninklijke Bibliotheek, Den Haag.
2218 D 18 [2]

niet, quid protuberet. Ovidii aversum ſchema ne veſticipem quidem latet.

Tu quoque cui rugis uterum Lucina notavit,
Ut celer averſis utere Parthus equis.

Qui autem Charitatis normæ obtemperans ſponſæ umbilicum nullo plicarum crimine notatum reperit, eamque groſſam ducit, videtur Noachi dormientis neptis opprobrium voluiſſe tegere.

Prudens emiſti vitioſam, dicta tibi eſt lex;
Inſequeris tamen hanc, ſed lite moraris iniqua.

Nec inhorreſcat vir bonus, ſi quotidie magis magiſque ſuperfluenti arvina ſaginatum comparis corpus intumeſcat, tandemque immaturi fœtus abortu labaſcat. cogitet nihil eſſe hominum inepta conceptione falſius, nec ficta nativitate ineptius. Legi, diem definienti, non correſpondet natura; cæli enim aëriſque, & alimenti varietas, corporis exercitium, animi

Early European Books, Copyright © 2011 ProQuest LLC.
Images reproduced by courtesy of Koninklijke Bibliotheek, Den Haag.
2218 D 18 [2]

motus & ægritudo, morbique inciden tes, aliaque non pauca, quibus natur luxuriat, incertum faciunt nativitati punctum. Lunam menstruam reger virginem & JCti non ignorant, tempu tamen nativitatis Medicorum filiis de terminandum relinquo. *Quod medico rum est Promittunt medici.* nolo ἀλλο τρίῳ χορῷ πόδα τίθεσθαι. Imperato noster quæstionem hanc, inter Aristo telem & Hippocratem agitatam, no luit suo judicio dirimere; sed Archia trorum Principi*Coo acquiescit, eique credi voluit. Ante septimum mensem neque masculum neque fœminam salubriter nasci confidunt Stagiryta & Agellius. Connennatus partum tri um quatuorve, & Torreblanca, quin que mensium legitimum volunt. Ha drianus Spigelius Medioburgi infan tem sex mensium natum, vitalemque, enixam puerperam memoriæ prodidit. Hisce exemplis tristitiam & suspicio nem suam mitigare poterit mitis pa terfamilias, ita ut necesse haud sit ductam, mox puerperam repudiare.

Con-

* *Isidor. L. 14. c. 6. patria Apellis Ovid. L. 3. art. confundunt Asiaticam Coam cum Cea vel Cia. Attica ut Salmasius in inscript. Herod. & Lipsius ad Tacitus c. an. nec male Plinius L. 11. c. 22. corrigitur.*

Lege Dion Godofred. ad Novell. 39. c. 2. Gell. 3, 10. arg. Esdr. 6, 21.

Early European Books, Copyright © 2011 ProQuest LLC.
Images reproduced by courtesy of Koninklijke Bibliotheek, Den Haag.
2218 D 18 [2]

Contigit noſtra ætate ut novus maritus præcoci uxoris abortu hæſerit non minus quam excanduerit,& concitatus iracundia , ſecretoque rubore perfuſus pœnitentiam agere cœperit. hic perfricta fronte , noluit traducere annos primo vigore florentes , ſed quod ſalvo pudore poterat confingere , emit ſex cunas, ratus non minus familiæ ſuæ opus fore, ſi quoquo bimeſtri pareret uxor : (nam nova nupta poſt duorum menſium intervallum in grabatum puerperii ſe receperat) nec contenta callida captatrix, quæ forſan ante Æſculapii fanum ſomnum cepiſſet , aut in trivio Mercurii vibrantem haſtam ſub ſtola ſua abſcondiſſet , exprobratione tam venuſta repoſuit currucæ, ut ex filio tam præcoci fieret nuntius , maximum inde compendium in familiam redundaturum , quia VII menſium ſpatio antecederet alios , lautiſſimus homo digitos concrepuit, reque bene perpenſa puerperæ bonam mentem precatus fuit. Summa tamen narra-

Early European Books, Copyright © 2011 ProQuest LLC.
Images reproduced by courtesy of Koninklijke Bibliotheek, Den Haag.
2218 D 18 [2]

tionis meæ hæc est : Contracti nuptiis , iisque copula carnali consummatis , non posse maritum uxorem dimittere, ob infortunium antsponsalia editum : licet aliquid iniqui videatur latere in hoc ratiocinio, id contra singulos tamen utilitate publica rependitur,præteritam injuriam, fœderibus compositis, osculi aboleri placuit. Quod ad me attinet non sum crudelis , sed vereor ne quod persuadeo , Sycophantæ & Holophantæ mei patiantur. Arcana naturæ sacra non promiscue & omnibus patent , reducta sunt interiori sacrario multa. dicant abortum esse , scio nemini aliter suspectum fore. Transeo suppositos & tardigeros: nam septimestris partus non solum legitimus, ob auctoritatem Hippocratis vel Lemnii , sed & ob infallibilem experientiam , credendus : Archiater intellexit menses lunares & synodicos , non periodicos ; quorum differentiam legesis apud Belgii nostri Jubar G. Vossium. Empedocles apud Plu-

L. 12. D. de stat. hom.
L. 4. c. 22. Occult. nat. mirac.
De qua voce Tit. Cod. de Com. & Archiatr. lege Casaub. ad Strab. l. 15. Mercur. Var. lec. 4, 1.
L. 2. c. 19. de Orig. Idolol.

Plutarchum : τὰ δεκάμηνα γόνιμα, καὶ τὰ ἑπτάμηνα. *Partus decimestres & septimestres vitales sunt.* consonis suffragiorum testulis hæc comprobant præter Agellium, Macrobium, Donatum & Martianum Capellam, Ambrosius & Favonius Eulogius. Mosen aliosque Patriarchas septimo mense effusos Rabbini comprobant. Inauditorum partuum, ex tristitia & mœrore defuncti, protractorum seriem invenies à Delrio, Schenckio, Ærodio, Barclajo, Liceto, Spigelio, Harvejo descriptam, qualem diu Varro, Hippocrates, Aristoteles, Plinius, Macrobius, aliique naturæ mystæ optima adstruxerant fide. Exosculatus horum pectora, experientia non minus, quam sapientia plena, perituræ chartæ parcere constitui, ne post Censorinum, Caranzam, Victorium, Mar. Donatum, Salmuth, Cujacium atque Fabrottum, Minervam docere videar. O felicem matrem, quæ cæleste depositum decimo mense edidit!

Ambros. Epist. 29. Eulog. in somn. Scip.

Ad Senecæ Theb. 355. Barc. Icon. anim. c. 4.

Matri longa decem tulerunt fastidia menses.

Maro. l. ult. C. posthumher. inst.

Early European Books, Copyright © 2011 ProQuest LLC.
Images reproduced by courtesy of Koninklijke Bibliotheek, Den Haag.
2218 D 18 [2]

Sic me ſcribentem docent Caran
pariter ac Harvejus caſtiſſimas matr
decimo menſe peperiſſe Soſpitat
Pſal. 45, 3. rem noſtrum & ejus præcurſore
Joannem. Raram facit formam tard
partus, cujus laudes carmine impl
amorum Triumvir ad Cynthiam:

L. 2. El. 3. *Non, non humani ſunt partus talia d*
na:
Iſta decem menſes non peperere bon

L. 3. §. 11. D. de ſuis & legitim. L. 3. D. de legib. Nec injuriam Juſtinianus noſter acc
pit, quod poſt decimum menſem no
pro legitimo agnoſcat, cum leges tu
lerit, quæ ὡς ἐπὶ τὸ πλεῖστον accidunt
quæ non evertunt matronarum pudi
citiam, nec res, Gothofredi & Sandæ
memoriâ, factas. Cæterum plura i
hanc controverſiam ex adverſariis de
promere poſſem, ne tamen Lippi ſcri
nia compilando in plagium incurre
rem, & amphora urceus exiret, cupi
dum lectorem ad elucubratiſſima
exercitati *Pauli Zacchiæ Quæſtiones Me*
dico-legales relego. Rabelajus vidua
bus, potione & cibo refectis, conce
dit, ut ejus periculo duos poſt mariti
obi-

Early European Books, Copyright © 2011 ProQuest LLC.
Images reproduced by courtesy of Koninklijke Bibliotheek, Den Haag.
2218 D 18 [2]

)bitum menſes tutæ ludant. Euge!)elle! beate!

Id cinerem, aut manes credis curare ſepultos.

Adde D. Heinſii Epiſt. ad Prætorium.

§. VIII. Ob vilem hircum, defloramque mulierem carmine tragico cerent ii, quibus cornea fibra eſt. At ego otioſum ſermonem dixerim, quem prætextatus procus ſuo ingenio non ntellexit. Virgo non eſſe tantum, ſed & credi & intelligi debet, ut nemo cum virginem videt, dubitet an ſit virgo. *Parem*, ait B. Pater, *ſe integritas in omnibus præſtet, nec bonum animi corporis cultus infamet.* Neque minus virgo dici poteſt, quæ virginalia clauſtra alio inſtrumento ſecuit, quam ſi pedem aut manum diſrupiſſet. Si quis itaque puellam largioris conſcientiæ nanciſcatur, non tamen minus virgo dici poteſt, quia omnes ingenito peccato ferruminatæ alios motus, quos libido diſtenta dictat, adoriuntur. Calumniæ genus eſt omnes Lidias à mutoniatis fratribus fuiſſe ſubactas, credere.

Thom. 22. quæſt. 152. 1.

Early European Books, Copyright © 2011 ProQuest LLC.
Images reproduced by courtesy of Koninklijke Bibliotheek, Den Haag.
2218 D 18 [2]

Hæc casta est, de qua mentiri fama v-
retur.

Menoch. arbitr. cas. 331. Si quis jactat se virginitatis rudimen-
tum delibasse, ab honesta pupa injuri-
rum conveniri potest: quia sacrilegiu
redolet propriam turpitudinem jacta-
L. 1. §. 3. & L. 15. §. 24. D. de Injur. L. 5. T. 8. Decis. 5. re. Ad interdictum citatur hic fam
spoliator, ut palinodiam cantet, ve
pecuniaria mulcta vel relegatione ple
ctetur. Ita Senatoris auctoritate no
tus Sande memoriæ tradit Thraso
nem, qui fastidiose spolium virginita
tis amasiæ cujusdam venditabat, virgi
cæsum & exilio proscriptum. Nequ
omnes cum Seneca gloriari possumus
L. 9. Contr. 6. *Duxi uxorem nullis inquinatam fabulis*
Fama quæ mille linguis rerum fidem
misere exaggerat, veris falsa addere
solet: confusa tremulæ linguæ verba
mendacio plerumque crescunt. Nulla
tam pudica Venus, quam taxat non
crepidarum censor: adeoque bono vi-
ro susurronum crocitantium calum-
niis accommodare patulas aures pia-
culum est. Ita tamen ut diffiteri ne-
queam, famam, quæ semper errat, ali-
quan-

Early European Books, Copyright © 2011 ProQuest LLC.
Images reproduced by courtesy of Koninklijke Bibliotheek, Den Haag.
2218 D 18 [2]

uando vera eligere, cum temere non aſcitur, quin ſubſit aliquid. Nullum in riviis commentum prætextatus ſcura, librarius aut garrula anus jactant, uin aliquid veri, quod naſus rhinoceotis ſubolere poteſt, efforment. Unle M. Tullius ad Atticum: *Non poſſum liſſimulare, mihi famam quoque, quamis ſit falſa, magni eſſe.* Sedulo itaque urent neptes noſtræ, ut honeſtam fanam vitæ & educationis & habitus norumque honeſtate comprobent. *Lib. 16, 8. & L. 2. ad Heren. c. 8. Liv. 7, 6.*

Divortunt mores virgini longe à lupæ. Virgo honeſta etſi oppidò ſit pauper, tamen abunde dotata eſt. adfert quippe ad maritum novum animi indolem, pulchritudinis gratiam, floris rudimentum & caſtam famam. Multum virgini proſunt mores & acta pudicè vita. Si bona fide pœnitentiam emendamus, quæſo fidem educationis honeſtæ adpellamus. Heſiodus paucis ἔργ. *Plaut. in Epidico, 3, 3.*

Ἥ τε δόμων ἔντοθε φίλῃ ὡϛὰ μητέρι μίμνει,
Οὔπω ἔργ' εἰδυῖα πολυζήϛου ἀφροδίτης.

Quæ

Quæ intra domum prope caram matrem
manet,
Nondum operum aureæ Veneris perita

& Phocylides in Præceptis:

Παρθενικὴν δὲ φύλασσε πολυκλείστοις
θαλάμοισι,
Μηδέ μιν ἄλλοι γάμων πρὸ δόμων ὀφθ-
ναι ἐάσῃς.
Virginem autem custodi intra thalam
diligenter,
Neque eam sinas ante domum vider
quoad nupserit.

Virginem itaque decet Penates serva
re. Proprium pudicarum est intra pro
prios Lares se continere, non vagari
non conspectibus virorum apparere
ait JCtus: cui accinit Eustatius ὅτι
πρόσωπον παρθένοις ἀνδρῶν ἀνάντιον χωρεῖν
Κατάκλειστος concluſa virgo, quæ in
cellis παρθενῶν, gynæconitidis parte
occludebebatur. Hieronymus con
tra Jovianum: *Alma non ſolum puell*
vel virgo, ſed cum ὑπαίθριον, virgo abſcon
dita dicitur & ſecreta, quæ nunquam vi
rorum patuerit aſpectibus, ſed magna pa
rentum diligentia cuſtodita eſt. Hæc

L. 21. Cod. de Procur. Heliod. L. 5. Ach. Tat. L. 1.

Theo

'heocrito παρθένος ἐκ θαλάμοιο vocatur, ut è contra defloratæ, *manifestæ* ev. XIX §. 20 γυνὴ πεπλάνημένη *catillans* Plauto. Clausam, obseratam & obignatam diximus ratione interfeminii, a tamen ut & quoad educationem eiam usurpetur. Ita & 2 Machab. *Virines quæ conclusæ erant, concurrebant ad niam.* Laudi ducitur si matronæ domi bditæ maneant, neque in celebritate erſentur. οἰκουρὸς *casaria* D. Paulo, & uripidi οἰκουρήματα, quæ decore pio ervant Penates: ita Esth. 11, 11. *Domus n qua electæ virgines servantur.* Virgines veteribus magna diligentia asserva-antur, quin & intra turres conclude-antur, ut ex Danaum filiarumque Lycomedis historiola cuique constat.

Adde Hesiod. L. 2. & Eurip. Oreſt. Phacyl. in Nuthetico Aristinæt. L. 2. Epist. 5. Theocr. Idyll. L. 2. 136.

Tit. 2, 5.

Casta licet patruum servet Proserpina limen.
Sola domum & tentas servabat filia sedes.

Maro L. 6. Æneid. & L. 7. Stat. Theb. L. 1.

Apud Propertium felix Admeti conjux *limen amat.*

In ædiculam istanc seorsim concludi volo,
Divortunt mores virgini longe à lupæ.

Plaut. Ep. 3, 3.

Vir-

Early European Books, Copyright © 2011 ProQuest LLC.
Images reproduced by courtesy of Koninklijke Bibliotheek, Den Haag.
2218 D 18 [2]

Virginem flori ſecreto, in ſeptis hors
à pecoris & aratri dentibus tuto, cor-
Carm. nupt. parat Catullus. Thais apud Comicu
ſedulo mutoniato &bene vaſato Eun-
cho commendat, ne vir ad virginem a
cedat. Nec minus apud Judęos virginu
2 Machab. 3, 19. pudicitia vallabatur muris, & intra r
3 Machab. 1, 15. pagula παρθενῶνας ſepiebatur. Philo Ϝ
Syrach. 42. 12. λείαις δὲ οἰκεία, καὶ ἔνδον μονή· παρθένο
Joſeph. L. 7. c. 7. antique. μὲν εἴσω κλισιάδων, τῷ μεσαύλιον ὅρ
πεπιημμέναις· τελείαις δὲ ἤδη γυναι
τῷ αὐλιον. *Fœminis autem convenit cu
ſtodia domus, & aſſidua intus manſio: C
virginibus quidem, intra penetralia qu
media caſa continentur; mulieribus ver
jam maturis, intra reliquam domum.* Hâ
cuſtodiâ adolevit alma & beata Sot
pitatoris noſtri veneranda mater, und
ab Eucherio juſtis κατάκλειστον καὶ ϝα
λαμμομένη decoratur elogiis. *Non i
plateis erat, non in publico morabatur
intus erat, in penetralibus ſola ſedebat
nec tamen ſola, tanto virtutum exercit
circumſcripta.* & Prudentius Clemens

In Apotheoſi. -- *Innuba virgo*
Nubit Spiritui, vitium nec ſentit amo-
ris, Pu-

Early European Books, Copyright © 2011 ProQuest LLC.
Images reproduced by courtesy of Koninklijke Bibliotheek, Den Haag.
2218 D 18 [2]

Pubertas ſignata manet, gravis intus & extra
Incolumis florens de virginitate pudica
Iam mater, jam virgo tamen.

Manſit Maria integra, innupta & ſignata, integriſque virginitatis ſeptis ex utero virgineo Chriſtum in dias ſolis luciſque oras ſolvit: *Ecce virgo concipiet & pariet*, ait Apoſtolus & Euangeliſta Eſaias: & magnus Ezechiel *per portam clauſam* indicavit virginitatem hujus virginis obſeratam & obſignatam. Huc refer iſtud Salomonis: *Hortus concluſus ſoror, mea ſponſa, hortus concluſus, fons ſignatus.* Recte itaque Diva virgo ab Hieronymo, Epiphanio, Tertulliano, Clemente Alexandrino & Ambrono, illæſa virginitate peperiſſe cenſetur. Sibylla apud Maronem:

Jam redit & virgo, redeunt Saturnia regna,
Jam nova progenies cælo dimittitur alto.

Muhammedus innuptam integramque Mariæ virginitatem dignis extollit elogiis, Jeſumque Adamo comparat, qui

Jeſai. 7, 14. *Ezech.* 44, 2. *Cant.* 4, 12. *Tertull. de carne Chriſti, Epiphan.* 78. *Clem. L.* 1. *Pæd.* 8. *& Ambroſ.* 69. *adde Hieronymum contra Helvidium & Pelagium. Virg.* 4. *Eclog.* *Alcor. Sur.* 3. *&* 20.

Early European Books, Copyright © 2011 ProQuest LLC.
Images reproduced by courtesy of Koninklijke Bibliotheek, Den Haag.
2218 D 18 [2]

Lege Patris Christophori de Castro. Hispan. Historiam Deiparæ Virginis.

qui sine virili fotu & semine editus e. Novum super terram, Signata virg sine ullo γαργαλίσεως vertigine i- sciens imprægnatur, & effundit in- maculatum filium. O virgo & mate- rationi omni inaccessa!

Adde §. 15 de Peccato Originali.

Gaudia matris habens cum virginita honore.

O soboles miranda! Præputiati S cerdotii Pontifex, Rex pacis, sin patre natus, quippe ex virgine, 1 ne matre, quippe ante Luciferu ex utero genitus à Deo. Emmanu *nobiscum Deus* ait Deus Pater. Verbu caro factum est & habitavit in nob

C. 1. 14. apud D. Joannem. Virginis semen ca put serpentis conterere oportuit. No potuit ex obscœno viri & mulieri actu, ad quem insano impetu feru tur mortales, gigni λόγῳ. Sed λόγῳ σαὶξ ἐγένετο. & ipsa puritas i matrice coagulata, non potuit no nisi castitatis & continentiæ charact res in prægnante producere. Cœli nu tius ad virgunculam: Salve illibate vi

Luc. c. 1. ginei pudoris flos: *Spiritus Sanctus s*

pe

Early European Books, Copyright © 2011 ProQuest LLC.
Images reproduced by courtesy of Koninklijke Bibliotheek, Den Haag.
2218 D 18 [2]

erveniet te, & virtus altissimi obum-
rabit, & quod ex te nascetur Sanctum
ocabitur. Ecce Dominus ascendet su-
er nubem levem. & processit ex
tero virginali parvulus, sicut virgul-
um è terra sitienti, virga de radice
esse. Hæc cælestis proxenetæ, Dei
aranymphi, Archangeli Gabrielis stu-
enda verba. Quæ ergo dementia est
Mariam aëre & spiritu quodam impræ-
gnatam, ut equa Hispanica apud Si-
ium Italicum, quæ

Et Venerem occultam genitali concipit
aura,

elle credere. Dii Deæque! exclama-
ent Seneca & Lucianus, quam longe
nativitate Christi Jesu discrepat
Apollonii apud Philostratum, Home-
i, Platonis, Alexandri & Scipionis
prodigiosa generatio. Alcmenæ,
Niobis, Laodamiæ, Electræ, Antiopæ,
Europæ, Ledæ & Danaæ pudicitia non
minus stupratæ & devirginatæ virgi-
nitatis suspicione laborat, ac Lycaonis
filiæ apud Nasonem & Ponticæ apud
Plutarchum. Quid vos Ægyptii, non-

Compendii causa lege Cælium L. 4, 10. & L. 14, 1.

Tranq. in Tib. c. 36. Joseph. L. 11. c. 47. antiq.

Early European Books, Copyright © 2011 ProQuest LLC.
Images reproduced by courtesy of Koninklijke Bibliotheek, Den Haag.
2218 D 18 [2]

ne Sacerdotes veſtri lenonum parte
ſuſtinebant ? deciperis mi Paullina
pernox Eleuſis ululat & ſacra tacit
noctu peragit. Itane hoc nomin
Æſculapio gratias agitis ſauciæ, quo
Socratica fide ſuſtulerit pedes veſtros.
O medicina gravis!

Plaut. Curc. I, I. *Ideo fit, quia hic leno ægrotus incuba*
In Æſculapii fano.

Juſt. L. II, c. II. Liv. 26, 19. Ita Alexandri Magni mater Olympia
cum vafro Nectanebo ſub nomine
Jovis rem habuit, verum velanda
ignominiæ, ex antiquis fabulis de
dracone commentum fidem reperit.
Similia de Perictione Platonis matre,
ab Apolline imprægnata, teſtimoniis
Speuſippi, Clearchi & Anaxilidis ad-
ſtruit Diogenes Laërtius: quam tamen
non minus à Sacerdote quodam de-
floratam, quam Auguſti matrem,
aut Rheam Silviam à fratre probe
peculiato fuiſſe ſubactas, quovis pigno-
re certo. Cæterum hæc latius in *Libro*
I. *Initiatis perſpecto*. Vellem tam can-
didi eſſent Antidicomarianitæ, inter
quos Romæ quondam Helvidius, nu-

Adde Plutarch. in pr. Rom. & Plin. 36. c. ult.

per-

Early European Books, Copyright © 2011 ProQuest LLC.
Images reproduced by courtesy of Koninklijke Bibliotheek, Den Haag.
2218 D 18 [2]

verque * Bodinus, ut Mariam κομμωτρίαν, eamque postea virginitatis rudimentum Josepho delibandum obtulisse, impie nimis asserere nollent. Uterque enim noverat piaculum fore, si fœtidum hominis semen reciperetur in eodem virginali, quod Sacrosanctum domini sui fuerat hospitium. *Perfide passa fuisset*, inquit mastix hæreseos Calvinus, *se marito collocari, sanctumque conjugii fœdus non sine Dei ludibrio sprevisset.* Josephus vir justus, clemens, mitis, mansuetus, & candidus Spiritus S. vim agnovit, ad quam non minus stupuit quam expavit, noluit itaque sinceram castamque puellam παραδειγματίζειν, dicam scribere, vel traducere, nec revelare eam, aut in jus vocare, ut defloratæ naturæ exemplum daret. *Æstuabat animus „sanctus negotii novitate perculsus. Sta- „bat sponsa prægnans:* (sunt verba P. „Ravennæ) *sed virgo. Stabat plena pi- „gnore: Sed non vacua pudore. Stabat „de conceptu sollicita: Sed de integrita- „te secura. Stabat vestita materno mu-*

* *In sacerrimis dialogis de abditis rerum sublimium arcanis.*

Clem. S. 7. Suidas in Ἰησοῦς. Origenes advers. Celsum.

Deut. 22, 14, 15.

Serm. 124. de generat. Christi.

Early European Books, Copyright © 2011 ProQuest LLC.
Images reproduced by courtesy of Koninklijke Bibliotheek, Den Haag.
2218 D 18 [2]

„re, *ſed non honore virginitatis excluſa*
„*Sponſus quid faceret? accuſaret de cri-*
„*mine? Sed erat ipſe innocentiæ teſtis*
„*Culpam diceret? Sed erat ipſe cuſtos*
„*pudoris. Urgeret adulterium? Sed erat*
„*ipſe virginitatis aſſertor. Quid faceret?*
„*cogitat dimittere, quia non poterat ve-*
„*foris prodere, vel intus quod evenerat*
„*continere.* Priuſquam in unum convenerant, benedicti uteri tumor repulerat pium ſponſum: nec *poſtea* caſtiſſimæ primiparæ grabatum inſcendit. Quicquid argute nimis captat ex præcedenti dicto Helvidius. Schemas loquitur impoſtor. Quid ſi dicerem judicem de cauſa pronuntiaſſe, antequam eam cognoſceret, non ſequitur poſtea eum cognoviſſe, ſed tantum cauſa non cognita per ſatyram tuliſſe ſententiam. Votis nuptialibus pactoque jugali deſtinatam, tanquam ſororem agnovit Joſephus, & ut conjugem contra injurias ſub alarum tutela defendit vir pius, unde Chriſtus à Joſepho adoptatus & educatus, non minus filius ejus dicitur à plebe, quam

Luc. 2, 42. & 4, 16. 3, 23.

Dei

Dei gnatus veneratur à magis. Quotieſcunque de utroque fit ſermo, mater potius Chriſti, cæleſti illius depoſiti, quam uxor Joſephi nuncupatur. Ex quo apparet caſu, Parentis filiiq; nominibus in turba uſas mulierculas. Deſponſata cum Joſepho, patrono & cuſtode ſuo, non nuptias ſed Encænia perpetuo celebravit. Nihil magis obeſſe potuit Diabolo, quam celatus virginis partus. Candida matrona, nuptiarum futurarum flammeo ſe involvit, ut & ſollicitatorem generis humani falleret, & tralatitiam lapidationem declinaret. *Ut Diabolus prius ſeduxit fœminam*, inquit Bernardus, *& poſtmodum virum per fœminam vicit, ita prius à fœmina virgine ſeducitur, & poſtea à viro Chriſto aperte debellatur.* Fidem proditione lædunt, qui caſtiſſimæ Chriſti matri derogant, quod alioquin phalerato mangonio adſcriberent prophano puellarum choro. *Quod vel paucis mortalium conſtat* Bernard. *fuiſſe collatum, fas certe non eſt ſuſpicari tantæ virgini eſſe negatum, per quam omnis mortalitas emerſit ad vitam.* Quid

Early European Books, Copyright © 2011 ProQuest LLC.
Images reproduced by courtesy of Koninklijke Bibliotheek, Den Haag.
2218 D 18 [2]

ultra petis? si fatendum multas puel
las insignibus animi corporisque doti
bus præluxisse aliis, cur quæso, quæ ii
aliarum Vestalium castimoniam, lucu
lenta largitus est Dæmon, ea in matri
suæ gratiam noluisset conspicua effice
re Deus? Equidem fateor fratrum so
rorumque, in sacro codice mentio
nem, vel Josephi vel Mariæ nuptias
spirare: fidem Hebrææ locutionis
adpello, quia consanguinei commun
fratrum contubernio recipiuntur. Isti
fratres, (quos ex alia mulierè suſ-
ceperat viduus Josephus) seu comi-
tes eodem cum Christo domicænio
& tecto usi sunt, adeoque fraterno
Contubernalium amore eos prosecu-
tus fuit. Multa alia moderationis ve-
recundiæque ratiocinia suppeditant
Epiphanius, Theophylactus, Gregori-
us Nyssenus & Hieronymus. In hunc
locum multa cumulari possent ex
Christophoro de Castro: sed volo ab
extemporali digressione recedere,
adeoque ingentem sibi apparatum ex
penu istius Jesuitæ sibi comparet flu-
ctuans

Early European Books, Copyright © 2011 ProQuest LLC.
Images reproduced by courtesy of Koninklijke Bibliotheek, Den Haag.
2218 D 18 [2]

tuans Helvidii Sectarius. Sacrile-
gium, per fidem! est dubitare de
perenni Virginis Mariæ virginitate,
um castitate & honestate, sororis-
cante. Nacti ergo ipsius castitatis
irtutem, nacti exemplar depin-
gendi probam veramque virginem,
gedum à B. Maria lumen lucemque
œneremini. Nihil torvum in oculis, *Ambrosius L. 2. de Virginib.*
nihil in verbis procax, nihil in actu
nverecundum; non gestus fractior,
ion incessus solutior, non vox petu-
antior: ut ipsa corporis species si-
nulachrum fuerit probitatis.

§. IX. Jam admiratione tanti my-
terii satur, pacatus ad reliqua proce-
dam. Illibata virgo, quæ nullo libidinis
æstro maculatur, corvo albo nigrove
cygno rarior, quia indies repagulis *Jam vaga prosiliet frænis natura remotis. Hor. L. 2. S. 7.*
laxatis vagatur & pauperiem plus-
quam caninam committit. Si tamen
occlusam teneramque nanciscaris,
proculdubio pudibundam, piam, cas-
tam modestamque, invenies, dig-
nam mehercule! ut regali purpu-
ra decorata, Principis fiat compar.

Early European Books, Copyright © 2011 ProQuest LLC.
Images reproduced by courtesy of Koninklijke Bibliotheek, Den Haag.
2218 D 18 [2]

Quæcunque per ſtata temporis inte-
valla gynæcio clauſæ, ſpiſſim egredie-
di licentiam obtinebant; earum arcan
thalamo egreſſarum ſacer pudor pr-
caciori pubi venerationem incutieba
Nec diu multumque in celebrita
verſatas ad triſtem θάλαμον deduc
bant Eunuchi, ne vagantes circa vic
nas, levi indecoris notæ macula pollu
rentur. *Propudioſum Romani putabant*
teſte Tertulliano, *ſi matrona in publi*
videretur. Inſueta in publicum pro
diens ſe peplo operiebat, unde Horati
abdita. Cajus Sulpitius Gallus uxo
repudium miſit, quod aperto, & no
velato, vertice in publicum eſſet verſa
ta. Induperatrix Poppæa apud Taci
tum, raro in publicum egrediebatur
idque velata parte oris, ne ſatiaret aſpec-
tum, vel quia ſic decebat. Si non faſtidis
abditum fœminarum ornatum, lege
ſodes Tertullianum *de velandis virgi-*
nibus ibique *J. L. dela Cerda*. Nova
nupta ob reatum depravatæ natu-
ræ, cui ſolatium & gaudium crearet
maritus, ſe peplo & flammeo ob-
vol-

Tertull. de Pallio.

L. 3. Od. 16. Val. Max. L. 6. c. 3, 13. diſſentit Plutarch. in Quæſt. R.

Tertull. de de coronæ milit. c. 4.

Early European Books, Copyright © 2011 ProQuest LLC.
Images reproduced by courtesy of Koninklijke Bibliotheek, Den Haag.
2218 D 18 [2]

volvit, ne pudicitia ejus pollueretur aſpectu*. Neque enim me piget novam rationem addidiſſe. Hæc ipſa quum ſe involvit palliolo, tanta gratia conciliabat abditam, tam dulcis motus per artus mulcebat amorem ſponſi, ut pietate mitigatus innocentem puellam brachiis ſuis ipſe contegeret, deduceretque ipſe in thalamum, tumque mille oſculis quærens voluptatem robuſtam cum flammeo & ejus pudorem excuteret, revelaretque turpitudinem maturæ virginis. Tibull.

*Flor. 4, 2. Sic Rebecca Gen. c. 24. 65.

Ut juveni primum virgo deducta marito
Inficitur teneras ore rubente genas.

L. 3. El. 4.

Faciem flammeo nubebat velabatque ſponſa, ne nuptis verbis pudorem ei extorquerent prætextati. Ælius & Cincius apud Feſtum hæc nos docent. Varro à nuptu Neptunum & nubes, quod terras vaporibus obnubant, deducit. μάσχαις καὶ βάσκαις operiebant pudorem, tegebantque faciem, ut faſcinum averterent. Deme ſupercilio nubem, & intelliges puellas tam anxie ſollicitas fuiſſe de velanda facie,

Plin. 28, 8.

Varr. 4. L. L. adde Iſid. l. 9. c. 8.

Early European Books, Copyright © 2011 ProQuest LLC.
Images reproduced by courtesy of Koninklijke Bibliotheek, Den Haag.
2218 D 18 [2]

ut nubentes rorem ipſum viro de- bandum ſervarent, idque ut dulc nuptias facerent. Nupturientes apu Europæos operto incedunt mimic collo, ut innuptis nuptiis fratrem ſi conciliarent: nuptaque verba gannit rancidulo excipiunt innuptæ puellæ,u enubentes & innubentes connubiu ĩnirent autumnale. Intemperãs libid nugatorem hæc docet, qui rivula bifidamque uberum vallem, tremuli vorans oculis perdite pudicitiæ eju inſidias ſtruit:

Naſo L. 4. Met.

Spectat eam Tereus præcontrectatqu videndo
Oſcula, & collo circumdata brachi cernens,
Omnia pro ſtimulis facibuſque, cibo- que furoris
Accipit.

In honorem Veturiæ & Volumniæ ſanxit Senatus R. ut fœminis ſemitâ viri cederent, vetuſtiſque crinium in- ſignibus novum vittæ diſcrimen adje- cit. Vitta conſtringebantur comæ.

Mavo L. 8. Æneid.

Et vitta comptos voluit prætendere ramos.

Sit

Early European Books, Copyright © 2011 ProQuest LLC.
Images reproduced by courtesy of Koninklijke Bibliotheek, Den Haag.
2218 D 18 [2]

Sit modo casta doce, quamvis non vitta ligatos Tibullus I, 6.
Impediat crines, nec stola longa pedes. Naso L. 4. Fast. & L. 1. Met. F. 6.
Ite procul vittæ tenues, insigne pudoris.
Scripsimus hæc illis, quarum non vitta pudicos
Contingit crines, nec stola longa pedes.
Decidit ante sacros lanea vitta focos.

Sacerdotes & eruditos niveâ vittâ distinctos in Elysiorum campo, cecinit Maro:

Omnibus his niveâ cinguntur tempora vittâ. L. 6. Æneid.

Vittatas enim Cereris Sacerdotes vittæ privilegio decoratas constat ex Lucano, licet Vestæ contubernium facerent incestuosæ veneficæ. unde Juvenalis,

Paucæ adeo Cereris vittas contingere dignæ, Sat. 6.
Quarum non timeat pater oscula.

Nolo autem operose huc congerere, quibus tæniis neglectam sine lege comam coërcerent prodigæ. Molestum foret & plagulæ, calanticæ, reticuli, riculæ aliorumque tegminum seriem, tu-

Early European Books, Copyright © 2011 ProQuest LLC.
Images reproduced by courtesy of Koninklijke Bibliotheek, Den Haag.
2218 D 18 [2]

tuberosissimo comprehendere co-
mate. Rica virgines nubentes & sacr-
dotes sacrificantes, Vestales suffibu-
velabantur, ricinio autem mulier-
prophanæ utebantur. quæ omnia p-
ctorum æstu suppeditant Nonius &
Plutarch. in Lacon. Festus. Nihil jam memini, nisi Lac-
nas virgines operta facie, virum s-
rante, in celebritate versatas: Uxor-
autem abdita forma per urbem furti-
incessisse, ut intactam venustatem s-
marito servarent. *Virginibus quærend-*
sunt viri, ait Charilaus, *mulieribus op-*
ra danda ut servent maritos. Aud-
enim non licere cuiquam virginum
matronarum in Italia involuto capit-
in publicum procedere. Ardescit tue-
do Phœnissa, & ex ea toto pector
concepit flammam Juvenis, cujus me-
dullæ funditus visu exaruêre. Ana-
creon:

Νικᾷ δὲ κ᾽ σίδηρον
Καὶ πῦρ χαλή πις ἔσα.

Belgarum populus puellas, sub pallio-
lo latentes, atque huc & illuc vagan-
tes, pudicitiæ suspectas habet, utpote

pro-

Early European Books, Copyright © 2011 ProQuest LLC.
Images reproduced by courtesy of Koninklijke Bibliotheek, Den Haag.
2218 D 18 [2]

ostibulorum, urentes oculos inhibere
citorum, gnarus, scit aliquid semper
iis objici, quo infelix patientia &
ostituta modestia lateat. licet multæ
oridæ, nullo palliolo cultæ, vagen-
, quæ æque recta facie & strictis
millis formam venditant, ac illæ
soletis flammeis amictæ,

Hanc volo, quæ facilis, quæ palliolata vagatur. — *Mart.*

Sumere nocturnos meretrix Augusta cucullos. — *Juvenal.*

Ægrum tu facito ut simules, nec turpe putaris
Palliolum nitidis imposuisse comis. — *Naso. adde Plaut. Pseud. 5. 1. Ita Thamar. Gen. 38.*

pud Nonium Marcellum *penulam in pite inducere, & injicere riculam.* & pud Hesychium τὸ βαμβύκινον ὕφασμα, Suidam, πίχαπτον, capillare bomycinum capillis imponebant. Ovius: *- nec habens crinale capillis.*

olebant tamen apud Gentiles fœmiæ velatis capitibus inter sacra versari, t eo gestu se humiliores redderent, & e quid ignominiosi & ominosi aliune oculis incurreret. Varro L. VI. LL. — *Vide Varr. L. 9. LL. Rica.* — *Plutarch in probl.*

Tu-

Early European Books, Copyright © 2011 ProQuest LLC.
Images reproduced by courtesy of Koninklijke Bibliotheek, Den Haag.
2218 D 18 [2]

Innupta tamen apud Maronem l. 2. Æneid. sacra canit.

Tutulati dicti, qui in sacris habere so-
bant in capite metam. Capital à capi
quod sacerdotale in capite etiam nunc
lent habere, ut suffibulum & mitram.

Virgilius.

Purpureo velare comas adopertus am-
tu,
Nequa inter sanctos ignes in hono
Deorum

Ad locum 1. Corint. 9, 10.

Hostilis facies occurrat, & omnia tu
bet.

vide §. 4. de Peccato Originali.

Hunc socii morem sacrorum, hunc ip
tenete.
Hac casti maneant in religione nepote

Licet munditiis fœminis studere licea
dedecet tamen eas diem inter specu
lum & pectinem perdere, multaqu
alia inutiliter, quæ viros nescire dece
ligurire. Coma in nodum collecta mu
lierem arguit, eam autem auri ramen
Gell. 2, 26. tis anxie polire degneris animi est. Co
marum circulos per gradus in conur
fastigatos, velut stationes discerner
petulantis puellæ, non frugalis est ma
tronæ: nam dum coluntur & comun
tur, annus cito pede labitur. Juven

Juv. Sat. 6.

Tanti est quærendi cura decoris,

To

Tot premit ordinibus, tot adhuc compagibus altum Ædificat caput.

t Statius in Violantillæ Epithalamio,

Celsæ procul aspice frontis honores
Suggestumque comæ.

lavis olim capillis virgunculæ incede- Ovid. 2. Fast. Epist. 19. Her. Virg. 4. Æneid.
ant, nunc caprarum capillitio frontem Adde 1 Sam. 19, 13. Cant. 4, 1.
rnant domicellæ, quibus cincinnis,
ıe Dius fidius! lasciviam istius animalis
bi ingenitam maritisque cornua exrobranda fatali minantur prodigio.

Hædina tibi pelle contegenti
Nudæ tempora verticesque calvæ. Mart. L. 12. Ep. 45.

Nunc pupæ his cincinnis ludunt in Πηνίκη parunque.
cholis, juvencæ cirris his elatæ salu-
antur in foro: & quod utroque turpius est, naturales capillos acaciæ fuco
leturpant, & antequam tempus reposcit * canitie adulterina venerabiles * E contra vetulæ Ovid. L. 3. Arte.
e deridendas & comedendas propinant. Ælianus pilos caprarum βοστρύχους καὶ ἕλικας κόμης comarum cinnos vo- L. 16. c. 30.
cat: comarumque suggestus τάξιν indigitant Græci. ὑπερεπίζειν καὶ τάξιν. Euripidi πλόκαμον ῥυθμίζεσθαι. Naso,

Pone recomposita in statione comas.

Ad-

Early European Books, Copyright © 2011 ProQuest LLC.
Images reproduced by courtesy of Koninklijke Bibliotheek, Den Haag.
2218 D 18 [2]

Adjuvat mollitem reticulum cons
ingentibus turritum, ſed quid ſi-
gula proſequar? *Virginari volunt ſo*
capitis nuditate, (ſunt Tertulliani eſſ-
ta) *uno habitu negantes, quod toto ſugg-*
ſtu profitentur. De Meſſalina Satyricu

Nigrum flavo crinem abſcondente gal-
ro.

Vittæ notam & privilegium galeri coi
jungit Tertullianus. Præter exu
vias & induvias plures & tibi dor
mienti occurrunt, adeoque conten
tus his, reliqua proſequamur. id ta
men tibi prædictum ſcias cincinno
calamiſtratos & nudatam cervicem
fœnum habere in cornu, laſcivumqu
promittere animum. Tibi autem bel
lo, ut fœmina compto, Dî te Deæqu
Verum ad conſilium donent tonſore. Inter
ea ſparſos ſine lege crines adducto no
do revocent matronæ: nam facies na
tiva ſpecie nudata horrorem incuti
fratri. *Venus ipſa*, teſte Apulejo, *lice*
omni Gratiarum choro ſtipata, & toto Cu-
pidinum populo comitata, & balteo ſu
cincta, cinnama fragrans & balſama ro-
rans,

Early European Books, Copyright © 2011 ProQuest LLC.
Images reproduced by courtesy of Koninklijke Bibliotheek, Den Haag.
2218 D 18 [2]

ans, si calva processerit, placere non po-
erit, ne Vulcano quidem suo. Et utcun-
que tibi imponi posset, si D. Paulo
ion auscultes, Plutarchus te convin-
cet. Σωφρονέστερον δὲ καὶ ταῖς μὲν γυναιξὶν
γυναικαλυμμῶσας, τοῖς δὲ ἀνδράσιν ἀκα-
λύπτοις εἰς τὸ δημόσιον προϊέναι.

Quæst. Rom. c. 2.

Petron.

Scorta placent, fractique enervi cor-
pore gressus,
Et laxi crines, & tot nova nomina
vestis
Quæque virum quærunt.

in rabiosam petulantiam barbarasque
nebulas graphice multi perorarunt.
Virginibus & matronis pudorem &
honestatem commendat D. Paulus.
Vult *mulieres se ornent amictu honesto*
cum verecundia & modestia. Viderint
matronæ, ne cum veste pudorem excu-
ciant. Jam verticem jam cervicem, jam
manus, jam pedum candorem vitta &
stola, palla & zona involverant pudicæ.
Muliebria vestimenta sunt, discernente
Ulpiano, *quæ matrisfamilias caussa sunt*
comparata, quibus vir non facile uti potest
sine vituperatione, veluti Stolæ, Pallæ,

L. 23. D. aur. arg. lege L. Bayfium.

Early European Books, Copyright © 2011 ProQuest LLC.
Images reproduced by courtesy of Koninklijke Bibliotheek, Den Haag.
2218 D 18 [2]

Tunicæ, Capitia, Zonæ. Zona noc
Herculaneo cincta ſolvebatur, cu
devirginabatur nova nupta ſub auſp
ciis Deæ Virginenſis.

Catullus. *Tam gratum mihi, quam ferunt puel*
Pernici, aureolum fuiſſe malum,
Quod zonam ſolvit diu ligatam.

Mart. in Apophor.

Longa ſatis nunc ſum: dulci ſed ponde
venter.
Si tumeat, fiat tum tibi zona brevi.

Strophium, teſte Nonio, eſt brev
faſcia, quæ virginalem papillarum tu
morem cohibet. Catull.

Non tenui ſtrophio lactantes vincta pa
pillas.

Libidine evigoratum Martialem a
Uxorem quæſo ſupinis auribus audito

Faſcia te tunicæque tegunt, obſcura
que palla:
At mihi nuda ſatis nulla puella place

Fallitur Embaſicæta, Doridam vetu
amator nunquam contempſit. habe
tu quidem pellicem, ſed quid prohi
bet te currucam fore. tu tamen, venu
ſta mulier, dignare meum conſilium

quun

Early European Books, Copyright © 2011 ProQuest LLC.
Images reproduced by courtesy of Koninklijke Bibliotheek, Den Haag.
2218 D 18 [2]

quum libuerit, adgnoscere. Imo, inquam ego, per formam pudicitiamque tuam rogo, ne fastidias Quirites inter censores admittere. Tinctura Sardiniaca & alia omphacina, seu oleagina, rosacea, coccina excogitata sunt à pernicioſis delectationibus, quo fit ut ad visum jam conferatur vestis, non ad integumentum. *Solebant quædam*, teste Hieronymo, *cum futuram virginem spoponderint, pulla tunica eam induere, & furvo operire pallio, auferre linteamina.* Nondum lauta induebat armaturam pudoris, circumducebat vallum verecundiæ, murum sexui suo instruebat: vitta & stola usa fuit prudentissima fœmina, ne emitteret vel admitteret oculos alienos. Nec enim Senatus Populusque R. sinit, ut eodem habitu meretricum matronarumq; corpora venerentur. *Matronas eas appellabant*, teste Festo, *quibus stolas habendi jus erat.* Stolam autem describit Isidorus, *operimentum matronale, quod cooperto capite & scapula à dextro latere in lævum humerum mittitur,* L. M. Lib. 19.

Early European Books, Copyright © 2011 ProQuest LLC.
Images reproduced by courtesy of Koninklijke Bibliotheek, Den Haag.
2218 D 18 [2]

tur, quam instita assuta ambibat. Horatius:

Matronæ præter faciem nil cernere possis.

Martialis:

Rugosiorem cum stola geras frontem.

L. 2. c. 1. Pulchre Val. Maximus: *Sed quo matronale decus verecundiæ munimento tutius esset, in jus vocant: matronam corpus ejus attingere non permiserunt, ut inviolata manus alienæ tactu stolæ relinqueretur.*

L. 5. c. 2. alibi: *Sanxit Senatus, ut fæminis seniis viri cederent, confessus plus salutis Reip. stola, quam in armis fuisse.* Una igitur in orbe Romano reverentia fuit ergo stolas, adeo ut stolata matrona omnis pudicitiæ & verecundiæ esset exemplum. hinc Epigrammatum vaferrimus scriptor:

L. 10. Ep. 5. *Quisquis stolæve purpuræve contemtor*
Quis Floralia vestit & stolatum
L. 1. Ep. 36. *Permittet meretricibus pudorem.*

Peccandi Ephorus:

L. 3. El. 3. de Ponto. L. 1. Arte. adde Tibull. 1. El. 6. Stat. L. 1, 2. *Scripsimus hæc illis, quarum non vitta pudicos*
Contingit crines, nec stola longa pedes

E

Et quid ab hac omnes rigida ſubmovimus arte
Quas ſtola contingi, ſumptaque vitta vetat.
Eſte procul vittæ tenues, inſigne pudoris,
Quæque tegis medios inſtita longa pedes.

Horatius:

Ad talos ſtola demiſſa & circumdata palla.

Marcus Tullius de Antonio: *Sumpſiſti virilem togam, quam ſtatim muliebrem ſtolam reddidiſti.* Segmenta, & longos habitus, ad imos pedes demiſſos, quorum imam partem inſtita aſſuta ambibat, ſumebant quæ caſtæ haberi vellent. Multi Cupiennii

Sunt qui nolint tetigiſſe niſi illas Flaccus.
Quarum ſubſuta talos tegat inſtita veſte.

Non imprudens conſilium filiabus ſuppeditant matres, ut femora non ſolum interiori tunicâ, interulâ aut ſubuculâ, ut quondam Corinna; ſed lineis feminalibus tritaque bracha contra doctas petulantium fratrum manus muniant. Per

Early European Books, Copyright © 2011 ProQuest LLC.
Images reproduced by courtesy of Koninklijke Bibliotheek, Den Haag.
2218 D 18 [2]

fidem Lex illa Deuter. 25. de fævit
vindicantis veneficæ, viri pudenda a
prehendentis, ſub pœna diminution
manus, non leviter perpendenda. Se
Noachus, nec Jul. Cæſar, nec Philipp
Macedo, nec ipſe Cato uſi ſunt ind
mento, quo velarent femora ac pude
da. Auguſtum tempore hiberno uſu
feminalibus teſtatur Tranquillus, qu
tamen cum caligis & tibialibus ma
ad brachas retuleris, notante Caſau
bono. Chlamydem ſæpe diffluere ſol
tam notius eſt, quam ut probation
egeat. Saturnini milites apud Trebe
lium cum ſagis diſcumbebant, ne inf
riora nudarentur. Vocem *brachæ* Gall
cam * eſſe, autumarunt Siculus, & He
ſych. Gallis *braye*. Tacitus *barbarum*
tegmen indigitat. harum meminit Naſ

Pellibus & ſutis arcent mala frigor
brachis
Oraque de toto corpore ſola patent.

Cum autem in ſacris Priapi Sacerdote
ſubducti, tunicis ad obſcœnum inguer
uſque faceti, virilia ſua oſtentarent ſpiſ
ſim, & in Cybelæ Sacris Gallus auru
ſpex

Suet. c. 82. Plutarch. Ita Sarmatæ apud Pompon. Melam l. 2. c. 1. & 5. Plin. l. 3. c. 4.

**Negat Salmaſ. c. 1. ad Tertull. de pallio. & Caſaub. ad c. 72. Auguſ. Vide & Duumviros ad Hiſt. Aug. Scriptores.*

** Ut Getarum, Sarmatarumq;* Ovidio Perſica bracha. *Lege Cluveri* Germaniam.

Ovid. l. 3. El. 10. Val. Flac. Argon. l. 5.

Mart. l. 3, 24.

Early European Books, Copyright © 2011 ProQuest LLC.
Images reproduced by courtesy of Koninklijke Bibliotheek, Den Haag.
2218 D 18 [2]

ſpex à ruſtico inter luctandum illude- *Lege Ambroſ. L. 1. Off. & Hieronym. ad Fabiolam de veſte Sacerdotali. Exod. 28, 42. Ezech. 44, 18. Dan. 3, 21.*
batur miſere, ideo juſſit Deus, ut Sacer-
dos tibialibus brachiſque indutus, non
per gradus, ſed planitiem ad altare aſ-
cenderet, ne neceſſe habeat increpari,
Μικρὸν καπωτέρω τὴν χλαμύδα σποίησον.
De pudicitia matronarum non habeo
quod timeam, licet ſola tunica ince-
derent. Nam nihil eſt commodius,
quam rem abditam cupidis propinare:
nec ulli enim celerius fratres incidere
ſolent in rem lubricam, quam qui-
bus negata videtur. Unde proſtitutæ
viverent, niſi aliquid pro hamis in
turbam mittant, quo diſtenta volup-
tas latére poſſit. Omnia, inquam,
iſta vera ſunt. Sed quid obſtat obtor-
to * collo Legem v. cap. XXII. Deu- ** Lege Voſſium L. 2. p. 440, 466. de Idolol. Selden. de Diis Syris p. 280. & novam explicationem in nupto opere meo. L. 1. c. 5. Euſeb. in vita Conſt. M.*
teronomii huic ſexui objicere: *Non induetur mulier veſte virili.* Adde L.
XXIII. §. 2. D. *de auro & arg legat.*
Matronæ virgineſque, quam male eſt
extra legem viventibus! quia noſtis
Venerem veſtram, extra menſuram
aberratis. *Brachata virgo* non aliter
audit quam ſi *Lacernatam* diceres

Early European Books, Copyright © 2011 ProQuest LLC.
Images reproduced by courtesy of Koninklijke Bibliotheek, Den Haag.
2218 D 18 [2]

amicam, indignante Ferrario. Juvenalis enim de Nerone, qui cum Spo in delubro ac sellario nuptias fecera

Ipse lacernatæ cum se jactaret amic
Nolo tibi tam valde placeas, Galli domicella: nisi curta admodum pa vagari velis, de qua Martialis L. 1.

Dimidiasque nates Gallica palla teg
Strabo de Gallis: *Pro tunicis gesta vestes apertas, manuleatas, usque pudenda & nates.* Noli decipere mol tiem sexus tui, nec ab aliquo natura decore formam tuam excæca.

Virginei crines auro gemmaque pr muntur
Et tegit auratos palla superba pede
Horat.

Post hæc personæ, pallæque reperto honestæ
Æschylus.
Tibullus de Sulpitia:

Urit seu Tyria mavult procedere palla.
Fusa sed ad niveos lutea palla pedes
Puellæ & niveas suras aureis perisceli dibus & vinclis cingebant, & in in cessu spissim elevabant tunicam, u

eo

Early European Books, Copyright © 2011 ProQuest LLC.
Images reproduced by courtesy of Koninklijke Bibliotheek, Den Haag.
2218 D 18 [2]

orum aſpectu irritarent emeritos.

Fœdius hæc aliquid quandoque audebit amictu.

Nequitiæ Magiſter fratribus ſuppetit, ut aliquando pallium togamque elevent. Veſtiti ſcorti facies multis placet. Si qua amatori fides eſt, victoria, inquit, parata nauſeam parit. retia nimis hiantia vitat & prætextatus: adeoque compoſita amicæ vafricies multis gyris ſollicitatur, & ſi furtim quid petulantius & flagrantius committatur, facile ignoſcitur, licet obliquo collo pedes puellæ decoros baſiet frater.

Pallia ſi nimium terræ demiſſa jacebunt
Collige, & immunda ſedulus effer humo,
Protinus officii pretium, patiente puella,
Contingent oculis crura videnda tuis.

Sed manum de tabula, vetuſti habitus ſyntheſin dulcius ex ipſis claſſicorum auctorum fontibus percipies, vel ſi alia ex rivulis conſectari velis, conſulito ſodes Octavium Ferrarium, Philippum & Albertum Rubenios & L. Bayfium, inter quos hæc ſerra fla-

Early European Books, Copyright © 2011 ProQuest LLC.
Images reproduced by courtesy of Koninklijke Bibliotheek, Den Haag.
2218 D 18 [2]

granter reciprocatur. Contentus hi
ce encæniis, pergam me voto exſo
vere. Multa etiam de varii color
mitris, coma flava, tunicis inconſutis
toga infeliciſſimarum publicæ libidin
victimarum, earumque florida &
multitia veſte, nebulis lineis, Coo in
volucro, quod denudat fœminas
coadunare in unum valerem: verun
cum tinctis murice veſtibus noct
dieque utuntur Philenidis diffututa
neptes, ideo illæ commodius in libr
nupto recenſentur, utpote quæ na-
turam formamque ejus egregie de-
cent. Ego autem nactus occaſionem
matronarum honeſtos habitus & mo-
res titionibus depingendi, Proſtibula
excludo. Levis fracti habitus pruina
nihilominus rorificat hoc comma. No-
li tamen putare modeſtiæ gradus adeo
apud gravem Quiritium Senatum
exulaſſe, ut λεπτὰ χλαινίδια tenueſque
lænulas matronas decuiſſe, ſuſpiceris.
Lex enim armata inſurgit in hanc le-
vitatem mimicam, conſtituitque in-
ter honeſtarum virginum proſtibulo-
rum-

Early European Books, Copyright © 2011 ProQuest LLC.
Images reproduced by courtesy of Koninklijke Bibliotheek, Den Haag.
2218 D 18 [2]

mque probroſorum habitum, diſ-
rimen haud exiguum. Si quis adeo
rocax ſit, ut in publico obviam ſibi
ctam, ſtolaque ornatam, oſculatus
ierit, vel proterve tetigerit, vel eam
ſſectetur, id eſt, tacitus crebro ſe-
uatur, vel matronæ virginiſque pu-
icitiam attentet, obſcœniſque ver-
is acerbas earum aures inquinet,
njuriarum tenetur, & ſi iterum ad
centiam redierit, relegabitur. Si ta-
nen *ancillari veſte* veſtitas appellaſſet,
inus *peccare* videtur: *multo minus ſi*
neretricia veſte *fœminæ, non matris fa-*
nilias veſtitæ eſſent, ait Ulpianus. Ma-
ronæ tunica talari, ſtola & palla,
neretrices brevibus tunicis incede-
bant, ut pauperes:

Molleri Sem. 3. 27.

L. 15. §. 15. D. de In-jur.

Et brevis atque eadem nocte dieque toga.

Mart. L. 11, 57.

Ita Lacænæ virgines Φαινομηρίδες, ge-
nua nuda luctatoribus divaricabant:
nam ſtolæ earum circa genua finie-
bant. unde Clemens Alexandrinus:
ἀλλὰ γὰρ ὑπὲρ γόνυ, καθάπερ τὰς Λακαίνας
Φασὶ παρθένους, ἐσθῆτα καλόν. ἀλλὰ
γὰρ

L. 2. c. 10. Pædag.

Early European Books, Copyright © 2011 ProQuest LLC.
Images reproduced by courtesy of Koninklijke Bibliotheek, Den Haag.
2218 D 18 [2]

γὰς μέςῳ ὀπῶν ἀπογυμνᾶσθαι γυναῖκα βαρεπὲς. Pollux χιτῶνας. Quis stolatum pudorem meretrici togae permittit? *Talis enim quis judicari jubet, qualis extrinsecus videtur.* Mimae prohibentur matronali habitu incedere apud Tertullianum. Honestitidem virgines plerumque cum pudissequa in publicum prodibant. Apud Comicum: *Sequimini comites in proximum. Subito famam tollunt, si quam solam vident in via.* & alibi, *Adstat ea in via, sola: prostibulum sane est.* Quandoque & nobiliora scorta alebant ancillas. Messalina una ancilla noctu a lupanar prodibat. Naso:

Fac Domina potiare prius, comes illa sequetur,
Non tibi ab ancilla est incipienda Venus.

& Plaut. *Volt placere sese amicæ, volt mihi, volt pedissequæ.* Theodoram sororis suæ pedissequam, ei subsellium plicatile, quo in congressibus sederat consueverat, humeris tulisse Procopius auctor est. Apud Arbitrum *Ego sum ancilla Quartillæ. Ut si depugnan-*

L. 20. D. Locat.

Apol. 6. adde L. 4. C. de Epis. aud.

Murr. Cist.

Early European Books, Copyright © 2011 ProQuest LLC.
Images reproduced by courtesy of Koninklijke Bibliotheek, Den Haag.
2218 D 18 [2]

nandum foret, ipſe cum Quartilla conſi-
erem, Aſcyltos cum ancilla, Giton cum
irgine. Apud eundem non vidua
pheſina, ſed & Tryphæna & Chry-
s ancillarum grege prodierunt.
Apud Syracuſanos lege cautum, ut
roſtibula gererent πεφυρᾶς ἐχθοας
αγυφὰς. apud Athenienſes floridis
eſtibus incedebant. Domitianus pro-
roſis fœminis lecticæ uſum ademit.
tà & Carolus v. nec non Eduardus
II. luculentam, inter utriuſque vitæ
nodum, differentiam conſtituere.
Brunemannus non è re reipublicæ fore
utumat, ſi impudicæ mulieres ipſo ha-
bitu ſceleratum vitæ genus vendita-
ent. Nullus inficias eo, non è ſalute ſi-
gulatæ pubis eſſe, ſi certa indicia veti-
æ vitæ tremulis intueretur oculis Ve-
neris nepotulus: nam ubi Venus puni-
tur, gliſcit libido. Verum ubi publica
libidinum conſiſtoria permittuntur,
Venus æque ſuam hederam habet ac
Bacchus, ibidem ſacratus matronarum
honor dictat, ut decernatur ab iis, qui
venalem formam ſuam proſtituunt.

Novæ Recap. Philip. II. T. 12. L. 7. Baker P. 1 p. 370.

Tum

Early European Books, Copyright © 2011 ProQuest LLC.
Images reproduced by courtesy of Koninklijke Bibliotheek, Den Haag.
2218 D 18 [2]

Tum distenta libido detumescit, &
nassæ cassesque tutius vitari possur
Seria hac objurgatione finita, pœn
tentiam agere sermonis mei cœpi, i
cretoque rubore perfusus stylum ve
to, dum puellas nostrates adeo v
recundiam suam perfricta fronte e
cutiant, ut à lupis, tremula clune e
tentoque collo saltantibus, vix disce
ni possint. Quapropter si multitia
variegata ejus veste labefactati Studi
si, affectati eam fuerint, sibi imput
Arg. l. 21. D. Quod met. caus. matrona, quod nassis illaqueaverit ec
rum animos. *Nec minus ergo, justi err*
ris excusatione crimen deprecatur, test
Fabio, *qui in lupanari cum aliena uxo*
ἐν ἔργῳ *flagrantique busto deprehensi*
fuerit.

Auferimur cultu, & gemmis auroqu
teguntur
Omnia, pars minima est ipsa puell
sui.

Duræ stantesque mamillæ Veneris
languentis irritamenta urebant juve-
nem, itaque œstro percitus primum
implere solet lactentibus papillis ma-
nus,

us, mox basio inhærens in sinus pro-
rve nec minus licite manus inserit.
acteolæ papillæ, sine linteo nimium
ubricæ aspici, ad Venerem vocant
mantem, qui facile scit, licet non sit
ivinus, quid cupiat Glyceræ nitor.
Edepol papillam bellulam! Quid hoc
st aliud quam irritare cupiditates ho-
minum per se incitatas.

- - Hoc ubi vidi,
Oscula ferre humero qua patet usque
licet.

Jam quis colles tantos, tantasque
yrtes intueri posset, qui non statim
ræ desiderii æstuantis aura, trepidans
palpitansque adhinniat? Dulce riden-
tem Lalagen, dulce loquentem Lai-
lem subagitant fascino & formæ le-
pore occisi nepotes. Cor ritè ipsis sa-
it, si subriserit molle puella, suavio-
lum dulci quavis ambrosia dulcius si
ultro infligat, per Venerem! pecca-
tum suum originale expiari anhelat.
Ut vidi, ut perii! nudum pectus solli-
citare posset Deos. Aucupium amo-
ris in medio sui fascinum nutrit, &
pro-

Quale decus tumidis Pario de marmore mammis.

Early European Books, Copyright © 2011 ProQuest LLC.
Images reproduced by courtesy of Koninklijke Bibliotheek, Den Haag.
2218 D 18 [2]

Tenta modo tangere corpus, jam tua melliſluo membra calore fluent.

propria nota poſcit, appellat. N
itaque, mi blanda, de injuria que
ſi obtutibus hærentem & cor cap
vum & illecebris tuis imprægnatu
mira arte faſcinaveris, non hæ
amor, ſed interea ocelli ſibi quæru
vulnus, ſi qua ſedet candida aper
pectore papillam pertractant digi
pandit ſtatim ſuavia, mox cubat frate
culus obtorto valgiter labello, nect
reoque linguæ occurſantis illiſu, n
mini ſine retibus uti datum eſt.

Credo aliquis Dæmon, ſubiens præco-
dia, flammam
Concitat, & raptam tollit de cardi-
mentem.

Illuc petimus, unde amore ſaucii ſu
„mus. *Papillæ faſciolis comprimuntur*
„*& criſpanti angulo anguſtius pecti*
„*arctatur, capilli vel in aures defluunt*
„*palliolum interdum cadit, ut candido*
„*nudet humeros: & quaſi videri nolueri*
„*celare feſtinat, quod volens detrax*
„*rat. & faciem, lupanarium arte id ſ*
„*lum oſtendit quod aperte oſtenſum mag*
„*placere poteſt.* Sic in throno deſuda

V

it Hieronymus, & in exedra Cypria-
nus: *Ornamentorum ac veſtium inſig-
nia & lenocinia formarum non niſi pro-
ſtitutis & impudicis fœminis congruunt;
& nullarum fere pretioſior cultus eſt,
quam quarum pudor vilis eſt.* Quam im-
robe Juvenum circumſpectatrices,
uam immodice ſui oſtentatrices, ri-
ent argutoque ocello annuunt, &
lubenti labello priapulos comedunt.

*Dulce quoque eſt oculis nutantibus oſcu-
la ferre
Autoreſque ſui demeruiſſe mali.*

ectantur carpento & ad umbilicum
udæ poſt ſiparia latent. Oneri ſunt
eſtes, adeoque ſericas nebulas, quas
on ſumeret damnata, longinquo or-
e & multiplici opere à Barbaris ac-
erſitas, induunt, quibus ſe totas quan-
aſque denudant. Ne quis id naturæ
mputet, quod artificis eſt, dico for-
nam plus arti quam naturæ debere.
Argute naturali decore ſuo ornata ru-
ticola ad fucatam domicellam apud
Conſt. Hugenium:

Wat geeft de ſchei aan 't mes, den bla-

Early European Books, Copyright © 2011 ProQuest LLC.
Images reproduced by courtesy of Koninklijke Bibliotheek, Den Haag.
2218 D 18 [2]

ker aan de kaars?

Die mooi is, is 't in 't hembd: ik thoone

naars om naars.

Crassa olim veste pinguis Gallia v
stivæ cives, nunc levis quascunque n
tiones sericis linteis, quibus pulchrit
do non ornatur, sed prostituitur, dev
nustat: Vestes ab Assyriis, Æthi
pibus & Seris textas, ingenti summ
multiplici opere accersserunt Roma
Dion. l. 43. unde Dioni χλιδὴ βάρβαρος. Ex Inc
carum bombycum lanugine redord
Plin. 11, 22. & texere vestimenta docuit Pamph
Latoi filia. Quod tentavit Salomo
1 Reg. 10, 28. id Justinianus obtinuit, ut ex ip
2 Chron. 1, 16. bombycum ovis ex India Constan
Procop. B. P. nopolim accersitis, serica vestimen
confici voluerit, artemque ad amico
detulerit, totamque culturam invidio
proditione detexerit. *Fœmineum luc*
sic per bombycina corpus. teste Martial.
& Tibullo:

Illa gerat tenues vestes, quas fœmi
Coa
Texuit.

Non ægre ferat lector, si nimis decan
ta

Early European Books, Copyright © 2011 ProQuest LLC.
Images reproduced by courtesy of Koninklijke Bibliotheek, Den Haag.
2218 D 18 [2]

tam Senecæ ſubjunxerim indigna-
onem. *Video*, inquit, *ſericas veſtes, ſi* L. 7. c. 9.
eſtes vocandæ ſunt, in quibus nihil eſt, de benefic.
io defendi aut corpus aut pudor poſſit.
uibus ſumptis, mulier parum liquido, ſe
idam non eſſe jurabit. Hæc ingenti ſum-
a ab ignotis etiam ad commercium gen-
bus accerſuntur, ut matronæ quidem no-
ræ, ne adulteris quidem plus ſuis in cu-
iculo, quam in publico oſtendant. Tu-
icam crocotulam, ſpectabilem inum-
rantem pubem, curioſus ventus ſatis
manter laſciviens reflat, ita ut dimo-
a paterent bellulæ coxendices, gracile
atus, juvenile jecur, criſpantes nates,
flos ætatulæ, Amoris illices carna-
ium elegantioris formæ ſpectatorem
apiebant: nam ſi qua Romanis eſt
ides, non tantum ventus luxurians
dhærens peſſulo, membrorum volup-
atem graphice lancinabat; ſed & plus
nedia parte nudos lacertos proſtituê-
e ut latus oculo metiri poſſit, *rem in-*
ecoram & ſtupratione deteriorem, fate-
ur Tertullianus. Olim in cellulis for-
icum: *Tunc nuda papillis*

Early European Books, Copyright © 2011 ProQuest LLC.
Images reproduced by courtesy of Koninklijke Bibliotheek, Den Haag.
2218 D 18 [2]

Conſtitit auratis, titulum mentita pu-
ciſcæ.

Quotidie in oculis Juvenum calan-
ſtratæ, ac veſtibus collucentes paſſi
obvolutant. Exornant annulis digit
& in omni articulo gemma diſponit
Lapilli ex auribus pendent, brach
quoque & lacertos auro colunt pu
citiæ nundinatrices. Odorum offici
arte quærunt colorem, quo medita
tur adulterium caſtitatis. ibi pudicit
hic natura adulteratur. Quæ teneru
latus ad numeros movet & tremu
clune ad terram deſcendit, ex Hipp
lyto efficit Priapum:

Hæc movet arte latus, tuniciſque flue-
tibus auras
Excipit: extenſos fertque ſuper
pedes.
Altera ſuccinctæ religatur more Dian
Ut ſolet attonitas cum petit illa f
ras.
Hanc docet inflatos laxe jacuiſſe c
pillos,
Adjicit ornatus proxima quæq
dies.

I

n petulantiam nunc & audaciam e-
umpit male diſpenſata libertas &
uicquid adhuc boni moris eſt, exſtin-
uitur levitate polituræ corporis. Pere-
rinas novitatis ineptias affectantes,
xoticiſque nationum deliciis incru-
tratas, ipſe Paris Dearum vitilitigan-
ium judex petulantibus oculis aſpicere
ix dignaretur, quia ſub veſte molli ſub-
lola mulieris latet mens, veſtemq; ani-
no inſolenter elato tumens ſequitur
uperbia. Cum Martis alumnum, Pal-
adiſque nepotulum, aut Apollinis
iſcipulum emiſſitiis vident oculis,
llico tanquam furibundæ in publicum
roruunt, ſuperbiæ & luxuriæ tot
exilla emittunt, ut facile reſipiſce-
ent partes veneficio, credo, ſopitæ.
Ferrum udis inguinibus devorant. *Ni-* *Heinſ. Ep. ad Primer.*
hil præter criſtas ſomniant, ac galeas, & in tanta pacis ſpe, ferrum tamen amant, cujus ad menſuram noctis gaudia diſpo-nunt. Plures dantur veſtes, ut ralla, lintea cæſaria, induſiata, patigiata, caltulæ aut crocotulæ, ſuppara, ſubmi-niæ, ricæ, baſilica, exotica, cumatilia,

Early European Books, Copyright © 2011 ProQuest LLC.
Images reproduced by courtesy of Koninklijke Bibliotheek, Den Haag.
2218 D 18 [2]

plumatilia cerina aut melina, aliæqu
gerræ, quibus lavari, fricari, tergen
ornari, poliri, expoliri, pingi, fingi, c
noctes dieſque omnique in ætate pe
poliri ſolent puellæ; verum denta
manu omnia ex Torrentio, Roſin
pariter ac Demſtero aut Caſalio exc
pere ſegnitiem meram dejero, ade
que compilet ea Sedentarius, c
abunde otii ſupereſt, majora mi
peragenda ſuperſunt, ne inani ſon
futilia multa compilando efficerem, t
corpus totius ſcopi enervaretur. Ha
omnia pace divitum & modeſtaru
virginum dixerim: nollem enim
beatarum contumeliæ me laſſent in
merito: in eas declamationem inſtitu
quæ opulentarum faſtum dum imita
ſtudent, ſibi famem inediamque acce
ſunt, & in tantum æs alienum inc
dunt, ut ſi ſalvæ eſſe velint, Sylla i
ab inferis eſſet excitandus, & ſi cre
ditoribus ſolverint, nihil illis ſuper
eſſet, ita præterquam res patitur, ſtu
dent elegantiæ.

Non habet unde ſuum paupertas paſca
amorem. Nor

Early European Books, Copyright © 2011 ProQuest LLC.
Images reproduced by courtesy of Koninklijke Bibliotheek, Den Haag.
2218 D 18 [2]

Non cunctas itaque, qui divitiis & gloria florent, injuria laceſſo. Inter ſcabiem plebis, & contagia magnarum ſublime intereſt diſcrimen, hæc ſibi dedecus, hi ſibi faſtum comparant. *Ex ipſis opulentioribus*, inquit Apulejus, *eos potiſſimum video laudari, qui nullo ſtrepitu, modico cultu, diſſimulatis facultatibus, vitam egerunt.* Apprime utile *NE QUID NIMIS. Bono ingenio me eſſe ornatam, quam auro multo mavolo. Bonam ego, quam beatam me eſſe nimio dici mavolo.* Spectatæ pudicitiæ matronæ neque opus habent crocota vel Tarentina veſte vel encyclio vel calyptra vel tinctis & coloratis tunicis, ſed primum induant temperantiam. Veſtite vos ſerico probitatis, byſſino ſanctitatis & purpura pudicitiæ: ſumentes de ſimplicitate candorem, de pudicitia ruborem. Dum attonito vultu efferatam luxuriantium petulantiam cogito, ecce occurrit parturienti ſtylo Auſonius: nunquam ego ægrum tam magno periculo vidi quam Propertium Spartanam puellarum

Early European Books, Copyright © 2011 ProQuest LLC.
Images reproduced by courtesy of Koninklijke Bibliotheek, Den Haag.
2218 D 18 [2]

luctam laudantem, cujus ſimplicit
una cum Plutarchi ſtupore porcu
pianda. Obiter itaque Conſulis Bu
digalenſis verecundiſſimum profera
Epigramma:

Delia, nos miramur, & eſt mirabil
quod tam
Diſſimiles eſtis, tuque ſororque tua
Hæc habitu caſto, cum non ſit cauſa
videtur:
Tu præter cultum nil meretricis h
bes.
Cum caſti mores tibi ſint, huic cultu
honeſtus;
Te tamen & cultus damnat, & ac
tus eam.

Non fraudabo te arte ſecreta. proſti
tuta modeſtia hæc malæ famæ tropic
inſtituit. Modeſta facies, verecund
pudore ſuffuſa, naturæ gaudentis pri
vilegium: è contra perfricta frons,
renuens pudore ſuffundi, κρέας thori,
κέρας maritum facit. raro pudicitiam
ſervat virgo, quæ pudorem amiſit,
neque verecundiam poſſidet, quæ in
verecundam petulantiam ſuſcepit hoſ
pitio.

Sive

Early European Books, Copyright © 2011 ProQuest LLC.
Images reproduced by courtesy of Koninklijke Bibliotheek, Den Haag.
2218 D 18 [2]

Sive procax ulla eſt, capior, quia ruſtica non eſt,
Spemque dat in molli mobilis eſſe thoro.

Quædam uſque adeo verecundæ, ut, cum erubeſcunt, faciem togæ induſiique inſtitâ tegant, ne dum eum pudorem in excuſationem ſuam proferentes, in ſocietatem criminoſæ confeſſionis aſciſcant. Multas ubi pudendum eſt, deſerit pudor, & ſi cum erubeſcant, tum inſidias ſtruunt.

Periere mores, jus, decus, pietas, fides,
Et qui redire neſcit, cum periit, pudor.

Oculi ludibundi, & quadam propria nota loquaces, pudore vacant, ſtrictæ mamillæ, aureſque extenſæ ſuperbiam captant, noſcunt & Venerem ſuam, nam vendunt amplexus, non commodant. Fugitare decet ſimulachra petulantioris nequitiæ. *Nequiequam exornata eſt bene, ſi morata eſt male. Si incolæ bene morati ſunt, pulchre munitum arbitror.* Hæc intemerata manet, quæ

Early European Books, Copyright © 2011 ProQuest LLC.
Images reproduced by courtesy of Koninklijke Bibliotheek, Den Haag.
2218 D 18 [2]

frugi bona, pudore & honeſtate ne
non fideli mente munita eſt. Verecun
dus enim pudor non celat caſtum ani
mum, nam illibatum quovis tempor
& caſu probat candorem. *Erubuit ſalv
res eſt*, inquit Comicus, & Jupiter apu
Lucianum proprium veræ virginitati
κρητήριον eſſe fatetur *erubeſcere*. Apule
jus *verecundiam virginalem*. Propertius

Propertius. *Virgineus teneras ſtat pudor ante ge-
nas.*

Statius. *Olim hic virginei cuſtos monitorque pu-
doris.*

Lucanus. *Non timidum nuptæ leviter tectura pu-
dorem.*

Claudianus. *Jam nuptæ trepidat ſollicitus pudor.*

Speratam, pactam novamque nuptam
decebat pudor, & ſanguinis in facie
gutta.

Tardet ingenuus pudor,
Quæ tamen magis audiens
Flet, quod ire neceſſe ſit:
Sed moraris, abit dies,
Prodeas nova nupta.
Flere deſine.

Dum hæc diligentius expendo, notavi
puellas

Early European Books, Copyright © 2011 ProQuest LLC.
Images reproduced by courtesy of Koninklijke Bibliotheek, Den Haag.
2218 D 18 [2]

uellas plerumque gloriari ſe nunquam quam petere, aut ſaccatam obſcœni umoris proluviem ſolvere. Oppor- une itaque ſubducunt ſe Juvenes cum upa ad ſeceſſum petit.

Sæpe licet mingat, virgo vult Phyllis haberi,
Sed caſtas raro mingere vulgus ait.

Ne ſententia emineat extra corpus orationis expreſſa, curandum ut à te- neris, à vulgo & ſcæna in ſecreta æ- dium parte remotæ, honeſto labore tædium fallat virgo, quæ intecto pu- dore nitere ſtudet.

Quidam decedens tres reliquit filias, *Phædr. Fab. 63.*
Unam formoſam & oculis venantem vi- ros,
At alteram lanificam & frugi ruſticam,
Devotam vino tertiam & turpiſſimam.

Operi ſe accingat, quæ caſta haberi velit. otioſorum negotium amor eſt. *Donna ocioſa, Non può eſſer virtuoſa.* Lu- bricus ſexus, natura invalidus, Cupidi- ni exponitur, ſi deſidioſus vagatur. Vix ad robuſtum codicem damnatæ, manent illæſæ Juvenculæ, quid foret

ſi

Early European Books, Copyright © 2011 ProQuest LLC.
Images reproduced by courtesy of Koninklijke Bibliotheek, Den Haag.
2218 D 18 [2]

si quotidie carpentis & navibus hu
atque illuc vectentur. Juventa gign
tur luxu, nutritur feriis, alitur otio, cu
jus speciosissimus flos si fratri epheb
committatur, quis adeo fungus, ut cre
deret hunc à Juvene & cupido illiba
tum mansisse. Phædra amore sauci
apud Senecam:

Hipp. - - *Palladis tela vacant*
Et inter ipsas pensa labuntur manus.

Et Dido nimis languide res suas age
bat, viso Ænea:

4. Æneid. - *Pendent opera interrupta, minæqu*
Murorum ingentes, æquataque machina
cælo.

E contra pia Penelope (à πῆνος ἡ λο-
πὸς) prægnantem fusum tenui stami-
ne involvens, bis denos per annos po-
tuit, salva castitate, procorum tela
avertere. Nec voluit tamen se vivam
sepelire, sed frustra implorans Ulyssis
opem,

Non ego deserto jacuissem frigida lecto,
Nec quererer tardos ire relicta dies,
Nec mihi, quærenti spatiosam fallere
noctem

Las-

Early European Books, Copyright © 2011 ProQuest LLC.
Images reproduced by courtesy of Koninklijke Bibliotheek, Den Haag.
2218 D 18 [2]

Lasseret viduas pendula tela manus.

Sed laxatam videns custodiam, noluit liutius placito amori pugnare, lapsis taq; pensis pudicitiam fututoribus hac vinula venustula oratione propinavit.

Nemo meo melius nervum tendebat Ulysse
Sive illi laterum, seu fuit artis opus.
Qui quoniam periit, modo vos intendite, qualem
Esse virum sciero, vir sit ut ille meus.

Vis tu reviviscere reluctante luxuria? vis discussa muliebri petulantia tædium fallere? vis tu castam piamque uxorem obtinere? Audito sodes Bethsabam ad Lamuelem filium suum, rancidulo gutture & blandienti plasmate loquentem: Mi fili, casta & sedula materfam., nocte dieque pia studiosaque manu lanam linumque conficiat, quorum legitimo censu mariti salario possit opitulari. Euge. Apud Mosen fœminæ corde sapientes, hæ dicebantur, quæ neverant prægnantemque telam texuerant. Hoc enim est mulierum & non virorum (ut Elaga-

Proverb. 31.

Exod. 35, 25. 2 *Reg.* 23, 25. 1 *Sam.* 2, 18.

bu-

Early European Books, Copyright © 2011 ProQuest LLC.
Images reproduced by courtesy of Koninklijke Bibliotheek, Den Haag.
2218 D 18 [2]

bulo exprobrat Justinus) opus. apud Maronem,

L. 7. Æneid. *Arguto conjux percurrens pectine telam*

Ita apud Artemidorum: *mulieres se dendo telam texunt.* L. 3, 36. Laudi ducitur ei quæ *domum servavit & lanam* fecit Persicæ contumeliam reputabant *manus lanæ admovere*, teste Curtio. contra Romanæ, quæ colum lanamque per nubila jactabant. Ne quis putet, divitum magnatumque uxores non admoneri, quasi exiguis compendiis grandia familiæ supercilia sustentare incassum sudarent: Nam matronæ primi ordinis nobiles huic operi se addicere haud dedignatæ sunt: denique sedula hujus Reginæ admonitio in hunc finem collimat, ut collaudet Deum operibus curiosa manus, socordiæ inimica. Quæ autem lana ac tela victum quærit, infortuniumque manuum lucro rependit, non eget Curione; illa tamen cui in opere vita non est, & tamen tædium & otium, quod plerumque luxuriam libidinemque gignit, honestis exercitiis fallere studet, æde-

Early European Books, Copyright © 2011 ProQuest LLC.
Images reproduced by courtesy of Koninklijke Bibliotheek, Den Haag.
2218 D 18 [2]

edepol majori laudum præconio digna, utpote quæ virtutis gloria familiæ ſuæ exemplar & ſydus eſſe nititur.

- - Ceu fœmina primum, *Virgil. adde Horat. Ep. 2.*
Cui tolerare colo vitam tenuique Minerva,
Impoſitum cinerem & ſopitos ſuſcitat ignes,
Noctem addens operi, famulaſque ad lumina longe
Exercens penſo.

Tarquinius citato equo Romam advolans, Lucretiam haud quaquam, ut regias nurus, in convivio luxuque cum æqualibus tempus terentes, ſed *ſera nocte deditam lanæ inter lucubrantes ancillas, in medio ædium ſedentem invenit.* Horatii ſoror paludamentum Curiatio, ſponſo ſuo confeciſſe, literarum monumentis tradit Livius. Ita & Auguſtus *veſte domeſtica non alia utebatur, quam ab uxore & ſorore & filia neptibuſque confecta*, teſte Tranquillo. Simile de Alexandro Curtius memoriæ prodiit. Hac arte familiæ ſplendor niteſcit, mores poliuntur, virtus vi-

Liv. l. 1.
C. 73.
L. 5.

reſ-

Early European Books, Copyright © 2011 ProQuest LLC.
Images reproduced by courtesy of Koninklijke Bibliotheek, Den Haag.
2218 D 18 [2]

reſcit, & ſedula materfamilias ſalutatu
à vicinis, honoratur à marito. Econtr
ſpeculum per diem tractare, & damnc
ſa aleæ Venere ludere , uberiorer
vitiorum copiam parit. Jurgia, rixæ, ſo
licitus dolor, deforme malum, gli
cunt, quin & caſtitas periclitatur. Pec
candi magiſter ad puellas, utpote qu
fratres emungere ſolent,

Lib. 3. - - *Turpe eſt neſcire puellam*
Ludere.

Tu Patavina, tuque Batava dam
nate fritillum chartaſque luſorias
& ad veræ virtutis ſimulachrum B
nempe Mariæ vos componite. Hu
jus caſtus animus ignoravit damno
ſam caniculam ſceleratamque libidi
nem, noluit conformari huic ſecu
lo, ut ſicut is, qui eam vocavit ſan
ctus eſt, ipſa quoque ſancta in omn
converſatione reddatur: honeſto con
tenta parvo, ſpernebat omnem, etiam
honeſtiſſimum, ludum. Mediæ devo
tam noctes frangere non poterant
ſed ſancta charta & tela ipſius fuere e
bur, deliciæ & amor, utpote quæ pro
pter

Early European Books, Copyright © 2011 ProQuest LLC.
Images reproduced by courtesy of Koninklijke Bibliotheek, Den Haag.
2218 D 18 [2]

pter regnum cælorum se castraverat. Texturæ fuit procuratrix, inhabitans ædiculam templo Hierosolymitano conjunctam, ibidem in lana, lino & serico & byssо laborabat, nebat suebaque, cæteraque, quibus Sacerdotes altare & sanctum sanctorum ornari debebant, consuebat, teste Epiphanio. Et si fides Patrum choro, ipsamet mater Christi, nobilem tunicam, inconsutilem & sine sutura regillam, filio suo dicitur, sine acu, unoque contextu, contexuisse. Regilla rectave hæc vestis à stantibus & currentibus sursum versum textoribus pendulatim texitur, testibus Seneca & Servio,

Arguto tenues percurrere pectine telas.

Et hæc est tunica Christi ἄῤῥαφος, ὑφαντὸς δι' ὅλου. Multa fingunt de hac texta toga Casaubonus, Salmasius atque Ferrarius, qui

Faciunt næ intelligendo, ut nihil intelligant.

Magis itidem stata precationum, votorumque intervalla observabat. Dum legebat virginem concepturam, tum

Vel si mavis Tertulliani verbis, ipsam naturam Deo consecraverat.

Cum matrona premens altum rubicunda sedile,
Assiduo durum pollice nebat opus.

Ad Æn. 7. Adde Plin. 8, 48. Senec. 90. Hor. 1. Ep. 19. Joh. 19, 23.

Early European Books, Copyright © 2011 ProQuest LLC.
Images reproduced by courtesy of Koninklijke Bibliotheek, Den Haag.
2218 D 18 [2]

cæleſtis nuntius devotæ revelabat ip-
ſam eſſe, quæ generaret generis hu-
mani Soſpitatorem. Ita honeſtis divi-
niſque curis vos Virgines quotquot
eſtis, fœminarum vitia exuite. pudica
& ut ita dicam, ſancta vita natural
pulchritudine exſurgit & majeſtati
ſuæ pondus habet, ſi juxta doctrina
regulas vitam componant, parentes tu
toreſque honorent, vel tandem obſe
quii gloria maritum demereantur. Nec
vitæ ſanctimonia, aut morum hone
ſtas patitur, ut nugis, gerris quiſqui
liiſque aut hamoſis diſputationum la-
birynthеis anfractibus inſtruantur.
Rectius apud Naſonem matrona,

Aptior eſt digitis lana coluſque meis.

Severæ practicæ pietatis lectione mi
tigentur, ut ſapientiæ Spiritualis præ
ceptis animos componant, ut quos
vellent imitari, diu legant audiantque.
Argute Seneca: *Non illi cultus luxu
rioſior, non converſatio cum viris licentior.
Unum crimen vobis confiteor, ingenium
habet.* Eruditio culpatur in virgine.
Odiſſe eruditam Euripidem conſtat.

&

Early European Books, Copyright © 2011 ProQuest LLC.
Images reproduced by courtesy of Koninklijke Bibliotheek, Den Haag.
2218 D 18 [2]

& ipſe puellarum Ephorus:

Si ſaperem, doctas odiſſem jure puellas,
Numina cultori perniciosa ſuo.

& Satyriographus - - *Odi*
Hanc ego, quæ repetit volvitque Palæmonis artem.
Illa tamen gravior, quæ cum diſcumbere cœpit,
Laudat Virgilium; perituræ ignoſcit Eliſæ,
Committit vates, & comparat inde Maronem,
Atque alia parte in trutina ſuſpendit Homerum,
Cedunt Grammatici, vincuntur Rhetores, omnis
Turba tacet, nec cauſidicus, nec præco loquatur,
Altera nec mulier: verborum tanta cadit vis
Tot pariter pelves, & tintinnabula dicas
Pulſari. Ergo
Non habeat matrona, tibi quæ juncta recumbit
Dicendi genus, aut curtum ſermone rotato

Lege ſodes totam Nob. D. Heinſii Epiſt. ad Primerium. Qualis uxor ſit ducenda literato.

Early European Books, Copyright © 2011 ProQuest LLC.
Images reproduced by courtesy of Koninklijke Bibliotheek, Den Haag.
2218 D 18 [2]

Torqueat enthymema, nec historias scio omnes,

Sed quædam ex libris, & non intelliga

Nihil est tam arduum, quod docta rum nequitia non extorqueat. *Cel dictare paratæ.* Ut ut sit, saltem lite ratus ne ducat doctam suadeo. Nar non curant Aristarchi pumicem su lodice, sed Gillonis stylum sub vest glubent: peculium pensile magis quam ingenium docile laudant, utpot inguinibus potius, quam ingeniis, qu sæpe solœcismum faciunt, delectante Jam aliud genus amoris invenera

Epist. 3. L. 2. Glycera apud Aristinætum. Οὐκ ἀὐτ χῶς φιλίννα Στρεψιάδη τῷ σοφῷ ῥήτο συνεζύγλω· ἔτ ὃν ἐκάστοτε ὠδέ τι χαιρὸν ἢ θύνης, πόῤῥω τῆς νυκτῆς πλάτ τοτα περὶ φραγμάτων σκοπεῖσ, κ ὁ ἐδιδάχθη νίκας, τλωικᾶυτα περιφασίζετ μελετᾶν. σχηματιζόμν ὃ δὲ ἐπόκει σιν, ῥέμα τὸ χείλεσ κινεῖ, κ ἄτλα δήπ περὶς ἑαυτὸν ψιθυρίζει· τίς ἂν ἔτ ἔγημ κόρλω κ λίαν ἀκμάζσαν μηδὲν δεόμν γυναικός; ἢ ἵνα μοι τῆς φραγμάτων μ μεταδοίη· κ νύκλως αὐτῷ συνεπιζητήσ

τα

τὰς νόμας; ἀλλ' εἴγε δοκῶν γυμνασήριον τ' ἡμῖν ποιεῖται παρᾶδα, ἐγὼ κὴ νεόνυμφος ἔσα ἀποκοιτήσω λοιπὸν κὴ καθευδήσω χωρὶς· κἂν ὀπιμείνῃ, τοῖς μὲν ἀλλότρια πράγματα κεχλιώς· μόνης δὲ τῆς κοινῆς εὐσταθέσεως ἀμελῶν, ἕτερος ῥᾴτως τῆς ἐμῆς ὀπιμελήσεται δίκης. *Malis me auſpiciis, Philinna, Strepſiadi jugaverunt cauſſidico bono: nam is quotidie, quando lecto danda opera, producit noctes, inſtruendas ſibi lites fingens: quaſque didicit cauſſas, tum meditandas ſibi cauſſatur, & firmandæ fallaciæ, tacitus movet labra, ſuſurratque ſolus quædam ad ſeipſum. Quid ergo is uxoris non indigus virginem ætate florentem duxit domum? an ut mecum lites communicet? an ut pernox cum eo leges evolvam? quin ſi ille thalamum noſtrum facit litium gymnaſium, ego deinceps nova nupta deſerto communi lecto ſeorſim pernoctabo: tum ſi pergat alienis negotiis inhiare, ſolum communis noſtræ rei negligens, erit alius mihi orator, qui rem meam agat.* Manifeſtis matronæ, cujus corporis pulchritudo me ad ſe vocaret, contumeliis laceſſitæ hiſto-

Early European Books, Copyright © 2011 ProQuest LLC.
Images reproduced by courtesy of Koninklijke Bibliotheek, Den Haag.
2218 D 18 [2]

riolam refert Nob. D. Heinſius ad Pri
„ merium: Quæ res, optime Prime
„ ri, ſicut corpus, ita animum disjun
„ git atque avertit. Itaque in præſent
„ re cum verſaretur, & jam viro eſſe
„ opus, continentiam aut temperan
„ tiam, plerumque commendabat. E
„ ut hoc uxori perſuaderet, è Platon
„ ſuo aliquid aut Ariſtotele de ſumm
„ bono & intenſione mentis adfere
„ bat: animo paratus miles, ſed quer
Qui ubi ad uxores ventum eſt, tum fiunt ſenes.
„ aliqua, (quod fit, quoties lubido an
„ nos antevertit, ac mox deſerit) cala
„ mitas attigerat. Interdum quoqu
„ locum aliquem Pollucis, ſcilicet, au
„ Feſti, à ſe emendatum cum gaude
„ ret, ne hoc quidem apud conjuge
„ diſſimulare poterat. Cæterum ma
„ trona venuſtiſſima, verum quæ i
„ Ariſtotele ac Platone nihil unquan
„ legerat, ſed & de acumine & ſagaci
„ tate Criticorum, nihil audiviſſe vi
„ debatur, unius loci emendationen
„ ſerio optabat, quem corruptun
„ eſſe & in vitio jacere, ne ipſe qui
„ dem ſummus Criticus & optimu

Poë

Early European Books, Copyright © 2011 ProQuest LLC.
Images reproduced by courtesy of Koninklijke Bibliotheek, Den Haag.
2218 D 18 [2]

„ Poëta ignorabat. Sed, invita Ve-
„ nere & Minerva, nihil fieri ſolere
„ noſti. Prima autem nocte, cum hi-
„ laritati & Lyæo patri indulſiſſet pluſ-
„ culum (quod nec ordine nec recte
„ à quibuſdam fieri videmus) illa au-
„ tem pro virginitate, ut putabat, &
„ ut mos eſt puellarum, ultimum cer-
„ tamen cerneret; ibi vates diſertiſſi-
„ mus, qui tam ſæpe *Hymen Hymenæe*,
„ apud collegas ſuos legerat aut ipſe
„ ſcripſerat, oblitus oris purpurei, cu-
„ jus laudes decantaverat, oblitus ge-
„ narum, quas cum nivibus ac minio
„ toties contulerat, cæterorum om-
„ nium oblitus quæ referre mora eſt &
„ adhuc in ejus carmine leguntur, ni-
„ hil quidem ſe indignum fecit, ſed
„ dormire cœpit: integramque, quan-
„ ta fuit, noctem, bene ac pudice,
„ gravis ac moleſtus nemini, tranſe-
„ git. Mane autem, aut quia de poëta
„ loquimur, ubi

„ *Purpureis formoſa genis Aurora ruberet*,

„ cum nullius ſibi eſſet conſcius faci-
„ noris, & ex conſcientia inertiæ pu-

Early European Books, Copyright © 2011 ProQuest LLC.
Images reproduced by courtesy of Koninklijke Bibliotheek, Den Haag.
2218 D 18 [2]

„ deret, audiviſſe ſe ajebat, cum do
„ lore calculi ſolere eam conflictari
„ cui omnes agitationes corporis in
„ primis eſſe adverſas. Id ex viro doc
„ to, Coo Hippocrate, ſe didiciſſe
„ Ea re commotum ſe, adverſus anim
„ lubidinem, abſtinuiſſe illa: quipp
„ qui illius valetudini conſultum ve
„ let. Atque ita ſummus vir, nequ
„ contemnendus Themidis ſacerdos
„ præcipua duo Juris præcepta, un
„ nocte expreſſerat. Nam & vixera
„ honeſte, neque quenquam læſerat
„ Suum autem cuique an reddidiſſet
Nec Contius *approbaſſet.* „ quæri poterat. Mucius, ut reor, &
„ Trebatius negaſſent. Idem auter
„ & uxori ejus videbatur. Quæ pertæſ
„ tandem hujus conſuetudinis ac vita
„ domi eruditas, alibi feſtivas nocte
„ agitabat. Poëtas autem omnes ode
„ rat aut torvo intuebatur vultu,
„ *Vnius ob noxam & furias Ajacis Oile*
„ Me quoque inter eos, quoties ad v
„ rum ejus ventitarem. Quaſi vitiur
„ in carmine, non autem potius in v
ro eſſet. Si docta permittat palpitan
ma

Early European Books, Copyright © 2011 ProQuest LLC.
Images reproduced by courtesy of Koninklijke Bibliotheek, Den Haag.
2218 D 18 [2]

narito facere ſoloeciſmum, tum

- - Hiſpula tragœdo
Gaudet. An exſpectas, ut Quintilianus ametur?
Accipis uxorem, de qua cytharœdus Echion
Aut Glaphyrus fiat pater Ambroſiuſque Choraules.

Fœmina ſimplex jubet juvenem ſumpto cucullo properare, ergone aſtuta & callida conduceretne aquarium? ſi fatuam quæras, tanto magis deceptum te videbis. quiſq; enim ejus criſtæ clavem ſecum fert, & ſi experiatur duos viros agrum flagrantius colere poſſe quam unum, ilico draucum ſequetur, dumque unum quæris natum, duos invenies. Jam deficiente fabularum contextu, quid ergo? non ſum dignus qui nuptas faciam? Pallas riſu meo prodita complosit manus, & ægide vultum tegens, dulci modulatur plaſmate:

In Veneris agro Pallas ſibi vindicat uſum.
Elige pudicam, quæ mihi ſola placet.

Pudicam! per fidem! cui continget

Early European Books, Copyright © 2011 ProQuest LLC.
Images reproduced by courtesy of Koninklijke Bibliotheek, Den Haag.
2218 D 18 [2]

perennis conjugis caſtæ amor ille præter Mitionis ſpem fortunatus, Tarpejum limen adorare poterit. Doctiſſimi, probe licet peculiati, reſque mariti ſtrenue agant, tamen chartis impalleſcentes ſeptenis in diem horis odit venefica, digna ædepol ut digitis per ſomnum prematur. *Mulier*, teſte Scaligero, *mentis eſt ſcabies*, quæ ſi uteri rabiem à quovis drudo non ſinat ſopiri, ſpreta ad vindictam facile procedet, accurretque porrectura ſitienti marito calenum, rubeta mixtum. Mallem Leonem Philoſophaſtrum cucurbitas decollaſſe, quam quod obtorto collo in ſuffragium vindicans Salomonis effatum, Concubinatum ſuſtuliſſet. Concubinæ enim ſe morigeras præbebant, & ſi extra oleas vagantur, ipſis (modo parvulus Æneas luſerit in aula: ob certa caſti thori pignora pulchramque prolem Socrates Xanthippen, aliique Mævias, Hippias, Soſtratas aliaſque malitiis delibutas tulere ſacrilegas) impertiebatur trita formula, COLLIGE SARCINULAS, aut

Toxica zelotypo dedit uxor mœcha marito.

Early European Books, Copyright © 2011 ProQuest LLC.
Images reproduced by courtesy of Koninklijke Bibliotheek, Den Haag.
2218 D 18 [2]

aut Martialis lepidum ſcomma :

Uxor vade foras, aut moribus utere noſtris:
Non ſum ego nec Curius, nec Numa, nec Tatius.

Cum tamen multæ, quarum viriles animi maligno errore fortunæ muliebria corpora ſortiti ſunt, ut Juliæ, Martiæ, Terentiæ, Prudentillæ, Paulinæ, Pallæ, Claudiæ, Calphurniæ, Corneliæ, Ruſticanæ, Plotinæ, Eugeniæ, Fabiolæ ac Marcellæ, Semproniæ, nec non Elizabetæ & Chriſtinæ Auguſtæ pariter ac Mariæ à Schuurman, nec non Aloyſiæ Sigææ, aliæque viragines apud Valerium Maximum & Caſſanæum, nec non Beverovicium,

Quarum ſe totiens ſubmiſit ad oſcula ſupplex,

Latinis, Græciſque literis ſint doctæ, ideo ut ſolas Muſas caſtiſſime colant,

Armata haud invidet Venus.

οἷς ζωὴ χθονίῳ χαμάδις βάλε παρθένος οἶστρος. *G. Nazianzen. de Virginit.*

Πρὸς θεὸν ὑψιμέδοντα νόος πλερὸν ἔνθεν ἀείρων.

Ka-

Naumachius.

Καλὸν μὲν, δέμας ἀγνὸν ἔχειν, ἀδμῆτι τε μίμνειν
Παρθενικὴν, καθαροῖσί τ' ἀεὶ μελεδήμασι χαίρειν,
Μήτε βαρυλήτων λαγόνων ὑπὲρ φόρτον ἄγεσθαι
Μήτε πόνον τρομέεσθαι ἀγάστονον εἰλειθυίης·
Ἀλλ' ἦθαι βασίλειαν ἀφαυρῶν θηλυτεράων,
Ψυχῆς ὅμμα φαεινὸν ὑπὲρ βιότοιο χέεσθαι,
Ἔνθα γάμοι κεδνοὶ καὶ ἀληθέες, ἔνθα μιγεῖσα
Θεσπεσίοις ἐπέεσι νόημα τὰ φάεα τίκλει.

Quæ ergo dementia eſt, gratiſſimæ Gratiæ, ingenti flumine literarum inundatæ, colla veſtra, ſpirituſque liberos moroſo viri imperio ſubjicere? potius tutiuſque cum ipſis Muſarum ſatellitibus Veſtæ contubernium facitote:

Odi profanum vulgus & arceo.

Imo, inquam ego, per formam veſtram vos rogo, ne faſtidiatis hominem peregrinum inter cultores admittere: invenietis religioſum, ſi vos adorari permi-

Early European Books, Copyright © 2011 ProQuest LLC.
Images reproduced by courtesy of Koninklijke Bibliotheek, Den Haag.
2218 D 18 [2]

miseritis. Hippolytum innocentiæ & castitatis vindicem, tu doctissima Callimachi Cyrenæi restauratrix, perspectum habes.

Σοφῷ δὲ μισῶ μὴ γ' ἔν γ' ἐμοῖς δόμοις — Euripides.
Εἴη φρονοῦσα πλεῖον, ἢ γυναῖκα χρῆν.
Τὸ γ' πανοῦργον μᾶλλον ἐντίκτει κύων
Ἐν ταῖς σοφαῖσιν. Ergo.
Παρθενίαν τηρεῖν· πίστιν δ' ἐν πᾶσι φυ- — Phocylides.
λάσσειν.

Plura volebam, quum Domicella intervenit, amplexuque effusissimo me invasit, & cœpit non defunctorie me catomis objurgare! Sed nescis quam magnum flagitium admiseris? traduxisti Musarum delicias, quas vix mystæ omnes noverunt. Delectatus urbanitate tam stulta, &, Quidni faciam? metu turbata bonum animum habere me jussit. certe Divinam ego putabam. Dum in hoc dictorum æstu totus incedo, cœpi ad piarum castarumque puellarum, quæ septa pudicitia agunt, nullis spectaculorum illecebris, nullis conviviorum irritationibus corruptarum, genua supinas manus pro-

Early European Books, Copyright © 2011 ProQuest LLC.
Images reproduced by courtesy of Koninklijke Bibliotheek, Den Haag.
2218 D 18 [2]

protendere, & rogavi petiique ut
morum malorum obliviſcantur, & à
conſortio militum pictorumque, quin
& mercatorum ſibi caveant. Οὐκ οἴδατε
1 Cor. 5, 6. ὅτι μικρὰ ζύμη ὅλον τὸ φύραμα ζυμοῖ
Seneca Epiſt. *Deſinit eſſe remedio locus, ubi quæ fuerant vitia mores ſunt.* Si puellæ bene morata ſunt, pulchre munitum arbitror. Hæc proba eſt, quam non pœnitet, quod frugi bonæ ſit. Excubiæ nullam prohibent, nec ſeræ ullam cohibent.

- - faciunt graviora coactæ
Imperio ſexus. - -

Pudore & virtute contineri modeſtiam oportet: ſed cum ipſa præda furem vocat, ideo majores noſtri puellas ancillarum grege ſtipari, earumque excubiis muniri voluere. *Agryphia*, inquit Martianus Capella, *intra cubiculum præbebat excubias, adorta eſt increpare.* Imbelles damæ, ilico prædæ ſunt. Nolite itaque ſubblandiri Juvenibus, ſed irritamenta vitiorum quam longiſſime profugite. *Non dico ſimul dormire,*
L. 1. Ep. 11. *ſed nec ſimul vivere puellam cum juvene tutum erit*, inquit Cyprianus; *cum &*

ſexus

Early European Books, Copyright © 2011 ProQuest LLC.
Images reproduced by courtesy of Koninklijke Bibliotheek, Den Haag.
2218 D 18 [2]

sexus infirmus, & ætas adhuc lubrica per omnia frenari & regi debeat, ne diabolo insidianti & sævire cupienti ad nocendum detur occasio: Liberanda est vigilanter de periculosis locis navis, ne inter scopulos & saxa frangatur: Exuenda est velociter de incendio sarcina, priusquam flammis supervenientibus concremetur. Nemo diu tutus est periculo proximus. Sic & Hieronymus: *Nulla securitas est vicino serpente dormire: potest fieri ut me non mordeat, tamen potest fieri ut aliquando me mordeat.* Præterea curabant, ne virgines una cum juvenibus cœnarent. Ad mensam ac in lecto verecundari neminem decet, vox populi: me Diusfidius probra meditata ibidem effundunt,

- quæ nec Sermentus iniquas
Cæsaris ad mensas & vilis Galba tulisset.

Odit tristia verba Lenæus, adeoque inter bellaria, emblemata vermiculata proferunt, quæ argutiarum laserpitio involvunt. Ne itaque vestita virginum severitas animam pollutam expiare

Early European Books, Copyright © 2011 ProQuest LLC.
Images reproduced by courtesy of Koninklijke Bibliotheek, Den Haag.
2218 D 18 [2]

piare ac luſtrare neceſſe habeat, ideo
beatas removebant à vernarum equi
tum vernilitate. *Virgo de convivio ab*
dicatur, (apud Varronem) *ideo, quod*
majores noſtri virginum acerbas aures
Athen. l. 8. *Veneris vocabulis imbui noluerunt.* In
genuæ matronæ raro apud Græcos
intererant conviviis virorum ſi fide
Ciceroni & Cornelio Nepoti. Ipſas
matresfamilias cum viris cubantibus
l. 2. c. 1. ſedentes cœnaſſe nos docet Valerius
Apulejus nec intactam reliquit hanc
conſuetudinem: *Intuli me, eumque*
accubantem exiguo admodum grabatulo
& commodum cœnare incipientem inve-
nio: aſſidebat penes uxor & menſa vacua
poſita erat. Niſi producta puella con-
cubinæ apud Capitolinum, aut mere-
tricis nomen obtinebat: quæ in-
fra fratrem, & in ſinu ejus cubabat
Audi ſodes convivium inconditis
ſchemis ſtrepentem, & accumbenti-
um, conjunctis capitibus marcentium
nefariam vocem apud T. Livium:
Placentiæ famoſam mulierem, cujus
amore deperiret, in convivium accerſitam
ſcri-

Early European Books, Copyright © 2011 ProQuest LLC.
Images reproduced by courtesy of Koninklijke Bibliotheek, Den Haag.
2218 D 18 [2]

cribit Antias, ibi jactantem se scorto in- Lib. 39.
ter cætera retulisse, quàm acriter quæ-
stiones exercuisset, & quàm multos capi-
tis damnatos in vinculis haberet, quos
securi percussurus esset. tum illam infra
eum cubantem, negasse unquam vidisse
quemquam securi ferientem, & pervelle
id videre. hic indulgentem amatorem
unum ex illis miseris attrahi jussum securi
percussisse. facinus sævum, & atrox, in-
ter pocula, atque epulas, ubi libare Diis
dapes, ubi benè precari mos esset, ad spec-
taculum scorti procacis in sinu Consulis re-
cubantis mactatam humanam victimam
esse, & cruore mensam respersam. Batavi non passim suspectam habent pudicitiam filiarum, adeoque eas non strictim in gynæcio incarcerant, nec procis aditum præcludunt, sed multæ postquam se amari sensere, supercilium altius tollunt captantq; cœnas consanguineorum. Jussæ ergo discumbunt & gustatione mirifica initiatæ, vino etiam falerno inundantur. Ingeniosissimus Amorum Doctor præscribit amatoribus (neque enim dormientibus vobis

Early European Books, Copyright © 2011 ProQuest LLC.
Images reproduced by courtesy of Koninklijke Bibliotheek, Den Haag.
2218 D 18 [2]

ſine opera in cubicula veſtra ibun
deductum domum puellæ) ut legitim
uſu capiant ſororem.

Dant etiam poſitis aditum convivi
menſis,
Eſt aliquid præter vina, quod ind
petis.
- - fuit utile multi
Pulvinum facili compoſuiſſe manu
Profuit & tenues ventos moviſſe fla
bello,
Et cava ſub tenerum ſcamna de
diſſe pedem.

Puellas parvulas potare, amare atqu
ad cœnam conducere licet hoc Hag
nobis.

Fac primus rapias illius tacta labellis
Pocula, quaque bibit parte puella, bibas

Dion. Halic. L. 2. Gell. 10, 23. Val. Max. Lib. 6. Athen. L. 1. L. 4. de Repub. Lib. 14.

Lege Romuli equidem cautum: *Si vi*
num biberit, domi ut adulteram, puniunt
ratus ſtuprum deſperatæ audaciæ prin
cipium eſſe; temulentiam vero ſtupri
Magnam habet vim, teſte Cicerone, *di*
ciplina verecundiæ; carent enim temet
omnes mulieres. Egnacius Mecenniu
uxorem, quod vinum è dolio bibiſſet
fuſt

fuſte interfecit, & à Romulo abſolutus eſt. Matronam, quod loculos, in quibus erant claves cellæ vinariæ, reſignaſſet, inedia excarnificatam Plinius memoriæ prodidit. Ubi enim flore Liberi patris plus nimium inundatæ ſunt, & pudor & probitas & metus recedunt. Ebrietas pudoris injuria, obſtantem malis conatibus verecundiam removet. *Tunc libidinoſa ne cubiculum quidem expectat, ſed cupiditatibus ſuis quantum petierint, ſine dilatione permittit.* Libido portentoſa ad inconceſſam Venerem per jucundum nefas proruit. *Seneca Epiſt. 83. Syrach. 26. 9.*

- Quid enim Venus ebria curat?
Inguinis & capitis quæ ſint diſcrimina neſcit.
- tandem venit illa rubicundula, totum
Oenophorum ſitiens -
Et ride poſitis ſcaphium cum ſumitur armis.
Grandia quæ mediis jam noctibus oſtrea mordet,
Cum perfuſa mero ſpumant unguenta falerno.

Juv. S. 6. Propert. L. 2. Vino ſæpe ſuum neſcit amica virum.

Early European Books, Copyright © 2011 ProQuest LLC.
Images reproduced by courtesy of Koninklijke Bibliotheek, Den Haag.
2218 D 18 [2]

Maura pudicitiæ veterem cum præte-
it aram.
Noctibus hic ponunt lecticas, micti-
riunt hic,
Effigiemque Deæ longis ſiphonibus in-
plent.
Inde domos abeunt: tu calcas luce re-
verſa
Conjugis urinam magnos viſurus am-
cos.
Nota Bonæ ſecreta Deæ, cum tibi-
lumbos
Incitat, & cornu pariter vinoque fo-
runtur
Attonitæ, crinemque rotant, ululant-
Priapo
Mænades. O quantus tunc illis menti-
bus ardor
Concubitus! quæ vox ſaltante libidine
quantus
Ille meri veteris per crura madenti
torrens!

Fugite adulterii procreatricem temu-
lentiam, nec vino infirmum animum
committite, nec formæ, nec adula-
tioni, nec ullis rebus blande trahen-
ti

Early European Books, Copyright © 2011 ProQuest LLC.
Images reproduced by courtesy of Koninklijke Bibliotheek, Den Haag.
2218 D 18 [2]

tibus. monet enim Gentium Doctor μὴ οἴνῳ πολλῷ δεδουλωμένας, καλοδιδασκάλους. Modica tamen temeti ſorbillatio haud neganda juvencæ, nec gravidæ, ne abſtemiæ mulieris partus forent imbecilliores. Imo ut ſarta tectaque maneret virginum ſimplicitas, arcebantur ab Olympicis certaminibus ludiſque gymnicis, ne nuditas certantium objecta matronarum oculis, earum pudicitiam minueret. Damnabat lex noxios oculos, ipſoſque de ſaxo præcipitari jubebat. Neque enim mulieribus (ut olim Liviæ & Olympionicorum filiæ matrique) nudi homines pro ſtatuis eſſe ſolent. Unde credis nuptiarum inſidiatores proficiſci, niſi ex circo, multarum ibi pudor & verecundia perit. *Theatrum eſt privatum conſiſtorium impudicitiæ, ubi nihil probatur, quam quod alibi non probatur.* Caſti pudoris damna ſecum trahunt Oſcilla, Oſcæ obſcœnitates, Circenſia, Theatralia, Tragica, Comica, Satyrica, Mimica, Prætextatæ, Attellanæ, Tabernariæ, Togatæ, Pla-

Tit. 2, 3.

Ita de Lycurgo Xenophon.

Pauſan. l. 5.

Æſchin. Ep. 4.

Tertullianus.

Early European Books, Copyright © 2011 ProQuest LLC.
Images reproduced by courtesy of Koninklijke Bibliotheek, Den Haag.
2218 D 18 [2]

nipedæque fabulæ.

Juv. S. 11. *Spectant hæc nuptæ juxta recubante*
marito
Quæ pudeat narrasse aliquem præsen-
tibus ipsis.

Enervis histrio amorem dum fingit infligit, tumque per voluptatem facilius vitia surrepunt. An non hic uxoribus viri molestissimi & viris mulieres contemnendæ fiunt. Sempronius Sophus divortio dimisit uxorem, quod eo inscio theatra frequentasset.

Chrysost. Hom. de Davide & Saule. Val. Max. 6, 3. L. Cons. §. vir C. de repud.

Sed tu præcipue curvis venare theatris,
Hæc loca sunt voto fertiliora tuo.

Naso. L. 1. de Arte.

Illic invenies quod ames: quod ludere
possis:
Quodque semel tangas, quodque
tenere velis.
Illic assidue ficti cantantur amantes:
Quid caveas, actor, quid juvet, ar-
te docet.

L. 2. Trist.

Ut tamen hoc fatear, ludi quoque semi-
na præbent
Nequitiæ, tolli tota theatra jube.
Tollatur Circus, non tuta licentia Circi
est,

Hic

Early European Books, Copyright © 2011 ProQuest LLC.
Images reproduced by courtesy of Koninklijke Bibliotheek, Den Haag.
2218 D 18 [2]

Hic ſedet ignoto juncta puella viro.

Totam hodie Hagam Circus capit, Minus hallucinatur, Comœdus ſermocinatur, Tragœdus vociferatur, Funirepus periclitatur, Præſtigiator furatur, Histrio geſticulatur, cæterique omnes Ludiones oſtentant populo quod cuique artis eſt. Ad horciſtas, pantomimos aioſq; geſticulatores per graciles petauri vias rotantes, concurrunt Codridæ Gaditanæque puellæ & Ambubajæ, nec non Trojugenarum neptes.

Ut redit, itque frequens longum formica per agmen,
Granifero ſolitum dum vehit ore cibum:
Sic ruit in celebres cultiſſima fœmina ludos:
Copia judicium ſæpe morata meum eſt.

Privatim urbe tota ſonat pulpitum, in hoc puellæ exoſſem enervemque ſpeculantur ſcenam.

Edere laſcivos ad Betica cruſmata geſtus. *Mart. L. 6, 71.*

Tuccia veſicæ non imperat, Appula gannit *Juven. S. 6,*

Early European Books, Copyright © 2011 ProQuest LLC.
Images reproduced by courtesy of Koninklijke Bibliotheek, Den Haag.
2218 D 18 [2]

Sicut in amplexu.

Auribus atque oculis concepta urin
movetur.

Lege Arnobium L. 4.

Cætera poſt aulæum. Virgines de
ſponſatæ nec funus proſequi ſolebant

Syneſ. Ep. 3.

ὃ γὰρ οἶμαι νομίζεται νυμφευτηρίαις βαδί
ζειν ἐπ' ἐκφόραν· ἀλλ' ἐν φοινικίδι τότε
λαμφανὴς ὁ κεκρύφαλος καὶ λευσία καὶ χί
δας ἐξήρτητό τε καὶ ἐλίκειτο ἵνα μὴ τὸ
νυμφίῳ σύμβολον ἀπαίσιον γένηται

Hæc Syneſius Epiſcopus Ptolemaidis
Similem Demoſthenes contra Macar
tatum refert legem Solonis. & Sanctu

Chryſoſt. L. 3. περὶ τ ἱερωσύνης.

Pater: *Jam & Virgini oportet funebre*
pompas & publica privilegia interdicta eſ
ſe. Novit enim, novit ingenioſiſſimus ſer
pens vel per bona ſuum ipſius virus diſſe
minare. Propterea virginem oportet unde
cunque tanquam muro circumſeptam eſſe
ac toto anno perrarò domo egredi: idque
demum cum inexcuſabiles & neceſſaria
urgebunt cauſæ. Quandoque tamen nu-
biles virgines ad rogum uſque velatas
funus, dum effertur ad ſepulchrum,
ſecutas conſtat ex Terentio: *Effertur,*
imus, interea inter mulieres, quæ ibi ade-
rant,

Early European Books, Copyright © 2011 ProQuest LLC.
Images reproduced by courtesy of Koninklijke Bibliotheek, Den Haag.
2218 D 18 [2]

rant, forte unam aspicio adolescentulam, in Andria. In Heautontim.

Ipsam offendimus
Mediocriter vestitam veste lugubri,
Sine auro tum ornatam, ita ut quæ ornantur sibi:
Nulla mala re expolitam muliebri,
Capillus passus, prolixus, circum caput
Rejectus negligenter.

In funere Chrysostomi magnam fuisse Virginum multitudinem testatur Palladius. & Sulpitius in funere S. Martini: *Virginum chori fletu abstinentes præ pudore.* & in exequiis S. Paulæ Hieronymus: *Nullam virginem cubiculorum secreta texisse.* Et Corippus de funebri Justiniani pompa, *Omnem in exequias sexum convenisse & ætatem*, testatur. Quæ vero nec maritis unquam nupserant, nec liberos enixæ erant, nec corpus ulli illusori concesserant, summis coronarum honoribus decorabantur. Cadavera virginum coronis, ex floribus consertis, ornabantur, Luciano teste: στεφανώσαντες τὸ σῶμα τοῖς ὡραίοις. Videbitis nupturientes coronis

Early European Books, Copyright © 2011 ProQuest LLC.
Images reproduced by courtesy of Koninklijke Bibliotheek, Den Haag.
2218 D 18 [2]

redimitas, quod genus decoris ſibi non diſplicere ſponſus confitetur, quaſi amaſiam ſuam, victoriæ palmâ gloriantem, tanquam victricem omnium vexationum & illecebrarum ab aliis procis vibratarum, ſalutari à paranymphis videat. Catullus de nuptiis Juliæ,

Cinge tempora floribus
Suave olentis amaraci.

Corona ex pinu, (Maroni *caſta*, Naſoni *pura*) virginitatis Symbolum. Callimachus,

Τὸ δὲ φέρω ἤμαλι κείνῳ
Ἢ πίτυς ἢ χίνω.

Longus Lib. 3. Apulej. l. 3. Per ſteph. hym. 14.

Itidem corollæ violis apud Longum, & ex roſis apud Apulejum, mixtas violis roſas apud M. Capellam. Prudentius de virguncula martyre:

In Paſſione Agnetis.

Duplex corona eſt præſtita martyri,
Intactum ab omni crimine virginal;
Mortis deinde gloria liberæ:

Jocari ego laureatos levitate poëtica crederem, ſi nunc omnes corona redimitas, ab omni crimine virginal ſuum conſervaſſe, futiliter cantarent.

Nulla coronata peraguntur ſeria fronte.

Ne-

Early European Books, Copyright © 2011 ProQuest LLC.
Images reproduced by courtesy of Koninklijke Bibliotheek, Den Haag.
2218 D 18 [2]

Nectunt puellæ vario de flore ſerta
tque corollas, ſed diſſolutæ, intem-
erantes, redimitæ oſcillis meros jo-
os ἔρωτ@ ἔργα propinantes fratri-
us. Veneris ſtatuam ſertis corollif-
que colunt. Valerius Flaccus,

Hinc Veneris thalamos, ſemperque re-
centia ſertis
Tecta petit.

Proſtibula coronas ſertaque Veneri & Cupidini imponebant apud Plautum. & ipſum Priapum corollis pictis cingebant.

Cingit inaurata penem tibi ſancte co-
rona.
Hunc pathicæ ſummi numinis inſtar
habent.

Amatores laribus & foribus amaſiarum ſuſpendebant coronas. Ovidius,

At tu non lætis detracta corona capillis L. 1. Eleg.
Dura ſuper tota limina nocte jace;
Tu dominæ, cum te projectam mane vi-
debit,
Temporis abſumpti tam male teſtis
erit.

Puellas coronas plectentes, dejera-

bant

bant Poëtæ, miſere in amoris ro circumagi, adeo ut ſi corollas à puer blande accipiant, cenſeantur co ſentire in ſtuprum. Sic Liber P ter Ariadnæ muneri dedit corona apud Hyginum: *quo tempore is ad M noa venit, cogitans eam comprimer Hac corona Ariadne delectata non r cuſavit conditionem ſtupri.*

§. IX. Sed quouſque homines ruitis Cuncti ſe invicem nequitia flagitioru certantes, alii raptu, alii ſtupro, alii im puritate incruſtati, aut captantur au captant. Ecquid te ſentis, blanda, pon dere vinctam? mactaberis ad aras Phœ bo aut Molocho. O facinus indignum Jephtes vovit, ſe primum è foribu ejus egreſſum, Deo in holocauſtun immolaturum. Et ecce delicato quo dam inceſſu occurrit ipſi filia ſua quam Deo nimis temere, per fidem obtulit. Neque vitam μοναχῶ coluit diu lachrymabilis pupa, ſed poſtquam per duos menſes ſingultibus crebris amabile eugion quaſſaverat, in victimam ſe præbet grata: Horrenda ri-

Jud. c. 11. Joſeph. c. 59. Tert. L. 3. contr. Marc. Athanaſ. Nazianz. Hieronym. Ambroſ. Chryſoſt. Auguſtin. Theodor. &c.

tus

Early European Books, Copyright © 2011 ProQuest LLC.
Images reproduced by courtesy of Koninklijke Bibliotheek, Den Haag.
2218 D 18 [2]

tus primordia Recutitorum prosapia, & venusta immaculati thori pubes, quotannis ambitioso lacrymarum imbre & ululabili planctu, lugubrique sonitu deflevit, cum de anno in annum iret confabulatum *de ea*. Hinc historiolam Agamemnonis, qui filiæ suæ Iphigeniæ damnatas manus intulit, confictam conjiciunt eruditi. Maro: *Male cum ea.*

Sanguine placastis ventos & virgine cæsa. 2. Æneid.

Naso:

Flentibus ante aram stetit Iphigenia ministris. Met. 12.

Propertius:

Hoc juvene admisso classem non solvit Atrides,
Pro qua mactata est Iphigenia mora. l. 3, 7.

paulo aliter præter Martialem Juvenalis:

Et si qua est nubilis illi Mart. 3. 49.
Iphigenia domi, dabit hanc altaribus, Juv. S. 12.
& si
Non sperat Tragicæ furtiva piacula cervæ.

Rem

Rem in Annalibus Critarum memora
tam atroci ſtylo & confodit Lucre
tius Carus. Innocens tamen virgo
dicitur non cognoviſſe virum: ſecu
Jud. 11, 9. ult. Sejani filia prius in carcere ſtupratu
à carnifice, quaſi impium fuiſſet vir
Dion L. 58. Suet. in Tib. c. 61. ginem in carcere perire. *Immatura puellæ, quia (more tradito) nefas eſſe virgines ſtrangulari, vitiatæ prius à carnifice, deinde ſtrangulatæ.* Suetonio ſuf
L. 5. Ann. fragatur Tacitus: *Tradunt tempori ejus auctores, quia triumvirali ſupplici affici virginem inauditum habebatur, carnifice laqueum juxta compreſſam, exin obliſis faucibus id ætatis corpus in Gemonias abjectum.* Laodicenſes dicuntur Minervæ virgines immolaſſe apud
Hygin. F. 89. Heliod. L. 10. & Hyginum & Porphyrium; quapropter multæ prius ſe fratribus defloran-
das præbebant, ut illuderent callidum impoſtorem. Ita ex oraculi vaticinio
Parthen. Erot. c. 35. puellam immolandam refert Parthenius, ſortem autem obtigiſſe Eulimenæ, Cretenſium Regis filiæ, quam Licaſtus perditus ejus amator prius ſtuprabat, ut ab immolatione eam liberaret.

Early European Books, Copyright © 2011 ProQuest LLC.
Images reproduced by courtesy of Koninklijke Bibliotheek, Den Haag.
2218 D 18 [2]

aret. Ita apud Pausaniam tripus Del-
hicus virginem ex Æpytidarum fami-
ia immolandam, jussit. *Lyciſci filiam*
orte ductam vates ſuppoſititiam pejera-
at, ita ut cum patre Spartam profuga
evaſerit: Ariſtodemus itaque filiam ſuam
immolandam ultro obtulit. ejus autem
ſponſus negabat eam eſſe in poteſtate pa-
tris; qua ratione cum parum proficeret,
puellam à ſe vitiatam & jam gravidam
eſſe affirmabat: Filia autem ab irato pa-
tre protinus occiſa, ejuſque utero exciſo,
conſtabat eam non fuiſſe prægnantem. Va-
tes ea cæde ex Oraculo litatum eſſe nega-
bat: Sed Euphaes perſuaſit populum nulla
amplius religione teneri: neque intereſſe,
à quo virgo cæſa ſit. Quid ſi etiam de-
florata virginitatem jactaſſet, officio-
ſamque manum Draconi, Lanuvinæ
Junoni ſacro, porrexiſſet, invidioſa
proditione dilacerabatur. Sin autem
virguncula probatæ verecundiæ & ca-
ſtitatis properaſſet, redibat integra.

Lanuvium annoſi vetus eſt tutela Dra- Propert. l. 4. El. 8.
conis,
Qua penetrat (virgo, tale iter om-
ne cave.) Ta-

Early European Books, Copyright © 2011 ProQuest LLC.
Images reproduced by courtesy of Koninklijke Bibliotheek, Den Haag.
2218 D 18 [2]

Talia demiſſæ pallent ad ſacra puellæ
Quum tenera anguineo creditur or
manus.
Ille ſibi admotas à virgine corripit eſca
Virginis in palmis ipſa caniſtra tre
munt.
Si fuerint caſtæ redeunt in colla pare
tum.

Cæterum in promulſidari non vulgar ferculo, ſed porcis virgunculārum matronarumque mammis, melle & papavere conditis, veſcebantur de lectabanturque ἀνθρωποφάγοι. O cru dele & execrabile ſcelus! dirus carni fex, poſtquam denudaſſet virgines libidiniſque ſuæ ſolum verterat, reli quit eas diſtentæ cujuſque mangoni rabiei. pro pudor! Sceleratiſſimus Sebaſtianus non ſolum perditæ ſed & furioſæ erat crudelitatis, dum virgi nes denudabat, contumeliiſque infan dis inſectabatur. Gregorius Arianus & Palladius, teſte Theodoreto, *fracta voces omni cum obſcœnitate fundentes contumelias in Chriſti virgines jacere non ſunt veriti, earum veſtes dilacerare*

Athanaſius de Arianis

L. 1. c. 14. L. 4. c. 20.

eaſ-

Early European Books, Copyright © 2011 ProQuest LLC.
Images reproduced by courtesy of Koninklijke Bibliotheek, Den Haag.
2218 D 18 [2]

easque nudas per urbem triumphi loco ducere, & pro sua libidine petulanter & obscœne irridere & abuti cœperunt.

§. XI. Ne quid scenæ deesset, quotiescunque aliquam virginum sponso traderent Sacerdotes, ipsi earum zonam solvebant, stuprabantque, si non caste saltem cate, ut bene feliciterque evenirent omnia. Mutoniatus mysta prælibabat purpureum initiandæ rorem, mox Mutino devovebat. Mutini & Priapi sacra tandem ab Ægyptiis in sacellum suum recepere Quirites. His stercutiis diis utraque gens libis, nectare & ambrosia litabat, ut Illustris Cardinalis de Montealto Lapis nos docet: ubi pusio accubituro sacerdoti soleas detrahit: in quo & cernitur initianda situlam gestans, in qua donaria Mystæ, & libamenta Mutino vovenda apportabat.

Hic Deus è patrio prænobilis Helle-
sponto — *Prudent. contra Symm.*
Venit ad usque Italos, sacris cum turpi-
bus hortos

Early European Books, Copyright © 2011 ProQuest LLC.
Images reproduced by courtesy of Koninklijke Bibliotheek, Den Haag.
2218 D 18 [2]

Sinum lactis, & hæc votorum lib.
quotannis
Accipit, & ruris ſervat vineta Sabini
Turpiter adfixo pudeat quem viſere ra-
mo.

Averſæ inſidebant pupæ, vel pedibu
extenſis in eo inequitabant nudæ, it
tamen ut cingulum (ceſtum zonam ve
pectori alligatum haberent, quo ſe vir
gines profitebantur. Quod ſi quis pro
phanus me frivola narrare putet, flec
tat mentem Patrum teſtimoniis leni
tam, & patiatur eorum effata in ſuffra
gium vindicari. *Super Priapi ſcapum*
L. 6, 9. & L. 7, 24. de C. D. inquit Auguſtinus, *nova nupta ſeder*
jubebatur: erat autem nimis maſculus, ſu
per cujus immaniſſimum & turpiſſimun
faſcinum nova nupta jubebatur, more ho
neſtiſſimo & religioſiſſimo matronarum
Lib. 4. *ſedere.* Arnobius: *Etiamne Mutinus*
cujus immanibus pudendis, horrendoqu
faſcino veſtras inequitare matronas &
auſpicabile ducitis & optatis. Congrui
Lactant. L. 1, 20. Præceptori diſcipulus: *Mutinus mentu*
la arrecta ſedebat, & in ejus ſinum nov
nupta, priuſquam novo marito traderetur
col

Early European Books, Copyright © 2011 ProQuest LLC.
Images reproduced by courtesy of Koninklijke Bibliotheek, Den Haag.
2218 D 18 [2]

ollocabatur, ut ejus pudicitiam prior Deus delibaſſe videatur. Quid ultra petis? ut quid vis? in Mutoniati Ithyphalli conſpectu ſupplices jacent puellæ, ngenuæ & honeſtæ, & quod utroque potentius eſt, religionis metu ipſis proſtratæ. Hos rimam lancea carnai prius aperuiſſe, quis inficiabitur, cum apud Minutium legat, ipſorum antiſtitum genitalia fuiſſe culta? deinque ſi reminiſcatur fuiſſe ſaxum non Polycletea, non Phragmonis aut Agelidæ arte elaboratum, facile Machæ, Quartillæ, Encolpii atque Aſcylti percipiet horribile ſecretum. Calecuntiæ in Melabare Rex cogit Brachmanes ut & ipſius ſponſæ aliarumque virginum prælibent pudicitiam. Hoc ut infra fiduciam poſuiſti, ita πολυτρύλλητον jus laxandæ coxæ, (quod jus *Cunnagii* dixere Toparchæ) ut cum Dominus puellæ nupturientis eugion abſorbet, mentem obſidet nec prælabitur. Nihil eſt tam arduum, quod non Dominatus extorqueat. Dum jubet ſacrata lex, ut ſponſæ vaſſo dicatæ virgi-

Lege Priapeja.

Early European Books, Copyright © 2011 ProQuest LLC.
Images reproduced by courtesy of Koninklijke Bibliotheek, Den Haag.
2218 D 18 [2]

nitatem delibet ipſe Dominus. Ady-
Herod. L. 4, 68. machidæ virgines Regi exhibeban,
ut ille optimam venuſtamque dev-
ginaret. Non ſecus ac Volſinenſiu
Alex. ab Alex. I, 24. ſubditorum filias ſervis proſtitui jub-
rent victores, utpote quorum Senats
Adde Juſtin. L. 16, 5, 2. prius cujuſque ingenuæ pubis flore
delibare ſoleret. Hi revera curruc
& inepti ſunt hirci, teſte Paulo Jovi
qui ſponſam alicujus Diœceſeos D
naſtæ devirginandam ſinunt. Multi d
cepere dominum ſuum aureo numm
pudicitiæ redimendæ ergo, ſubrogat
Hect. Boët. L. 12. Polyd. Virg. L. 10. Ita Maleolinus III. Rex Scotiæ Va
ſallagii obſequium ſurrogavit diſtent
lubrici juris libidini, tributumque im
poſuit, ut nova nupta territorii Dom
no aureum offerret nummum ſupple
pro virginalis integritate. Et non pla
ne jam moleſtum erat munus, cum va
ricoſis ſquallidiſque gratam remitte
bat noctem. Ita purpuratus antiſtes i
Galliis aliquot millia aureorum quot
Boerii Deciſ. 363. annis corraſerat his ex improbis tro
picis, aliiſque ſagacioribus, qui ducti
uxoribus, biduo aut triduo nolebant

con

Early European Books, Copyright © 2011 ProQuest LLC.
Images reproduced by courtesy of Koninklijke Bibliotheek, Den Haag.
2218 D 18 [2]

onſtituto intervallo inducias facere, ıeque à benedicta compari abſtinere.

Teſtis erit magnis virtutibus unda Scamandri.

n Aſia apud Helleſpontum ſponſæ ſe ıbluebant in fluvio, hoc gannitu imolorantes Scamandrum: Λάβε μῦ, Σκάμανδρε, τὴν παρθενίαν. Vexatus ranculis hiſce clangoribus Cimon Atheıienſis in Scamandri virgultis ſe occultavit, caputque arundine redimitum ad gemitum ſubantis puellæ extollens adhinnivit: Accede mi fiia, zonam moleſtæ ponderoſæque virginitatis tuæ ſolvam, implicitamque brachiis mollioribus pluma, deduxit in terram varie gramine indutam, quæſivitque robuſtam virginem. Naſamones & Angylæ, obliti juris humani, ſive non ſentientes injuriam, ſive diſſimulantes, ſponſam prima nocte ſingulis convivis comprimendam ac truſandam permiſere. Heliopolitani filias, aliis deſponſatas, teſte Sozomeno, cuique obvio tradidere, ut rem peregrinam ſub crotalo doctius

Epiſt. Æſchin.

P. Virg. l. 1, 4. de R. Inv.

Hiſ. Eccl. l. 5. c. 9.

Early European Books, Copyright © 2011 ProQuest LLC.
Images reproduced by courtesy of Koninklijke Bibliotheek, Den Haag.
2218 D 18 [2]

innocentem maritum doceret. ca
coëthes maleſanum uſque ad Con
ſtantini M. tempora flagranter rel
L. 1. c. 14. gioſeque perpetratum refert Socrate
Argute Domicella zeloticæ ærugini
œſtro percita ad procum, qui anci
Aretin. L. 2. c. 7. lam ejus deperiret: *Siculos*, inquit
imitari videris, acerbas uvas legentes
quum puellam ante tempus decerpis
etiam baſiorum imperitam. Nam virg
nondum initiata ſacris Veneris etiam i
coitu injucunda & inficeta eſt, blandi
tiarum lectuli neſcia. Mulier contra, qua
lis ego ſum, experta concubitus dulcedi
nem, & ſe permulcet & amantem ſum
mo gaudio. mulier oſcula pangit, pangun
tur virgini. Et tu hæc jam probe noſt
Sin modo oblitus, veni carum caput, &
ego tibi bis terve mearum deliciarum revo
cabo memoriam. Apud Biblios puella
Junones ſuas iratas putaſſent, ſi i
foro, poſt legitimas Adonidis exe
quias, non proſtituiſſent pudicitiam
De Syria Dea. Luciano teſte. Armenios Deæ Ana
tidi filias ſuas, hac lege obtuliſſe, u
per luſtra circa aram conſtupratæ

tan-

Early European Books, Copyright © 2011 ProQuest LLC.
Images reproduced by courtesy of Koninklijke Bibliotheek, Den Haag.
2218 D 18 [2]

tandem nuptiis addicerentur, refert Auguſtinus: Similia de Phœniſſis teſtatur Athanaſius. Hac nequitia delectatas Hebræorum filias ante legem Moſaicam ſua Ambroſiique fide adſtruit Seldenus. Venus Gnidi Paphique perſuaſit idem ſuis cultoribus, ut prima nocte cum multis transfunderent errantes animas, hærerentque calentes, donec ſpolium reportaſſent ab officioſo fratre, quibus poſtridie tropæis non minus ſtupuit quam gaviſus fuit novus maritus. Vexatam domi veſtem multæ excuſſere, intraruntque Ædem Veneris, ut *Thuſco more* indigne corpore dotem quærerent, teſte Plauto. Neque enim defunctorio ſtylo Meretricum vota, oblationes, atque inter ipſas aras proſtantium merentiumque corollis redimitarum ſtipendia, ut in colonia Succoth Benoth Aſſyriorum, Venus Siccenſis vulgo *Urania*, Corinthi & Lacedæmone paſſim ab *Herodoto*, *Strabone & Athenæo* memorata recenſere inſtitui; verum Lacones proſtituiſſe

L. 4, 10. de C. D.

Orat. contr. Gentes.

L. 4, 4. de J. N. & G.

Plaut. Men. 2, 2, 63. Ciſt. 2, 3, 20. Curcul. 4, 1, 21.

Herod. 1, 99.

Early European Books, Copyright © 2011 ProQuest LLC.
Images reproduced by courtesy of Koninklijke Bibliotheek, Den Haag.
2218 D 18 [2]

tuisse virgines (hinc παρθενίαι, qui Tarentum occuparunt) Phœnices itidem produxisse filias suas ut dotem femoris usura lucrarentur, luculenti demonstravi, in Libro decantato, actis. Ut inter sacra corporis injuri contrahebant dotem, ita & nupturientes, antequam conscenderent spondam, exonerare voluerunt in mari littore eugion, molesto & supervacuo pondere, assensui molestissimum Babylonii *liberos conjugesque*, teste Curtio, *cum hospitibus stupro coire, modo pretium flagitii detur, parentes maritique patiuntur.* Justinus de Cypriis dotalem pecuniam corporis obsequio quærentibus: *Mos erat Cypriis, virgines ante nuptias statutis diebus dotalem pecuniam quæsituras, in quæstum ad littus maris mittere, pro reliqua pudicitiæ libamenta Veneri soluturas.* Thraces non asservare virgines, sed cum quibus libitum est, commiscere se notat Alexander Neapolitanus. St. scopis Gnidiæ, Uraniæ, Astartæ, Erycitis sive Erycinæ (à cascis Latinis Frutis di-

Curt. L. 5. Strabo L. 11.

Justin. L. 18, 5.

Ita & Locrenses Just. 21, 3.

Herod L. 5. Alex. L. 4, 5.

Early European Books, Copyright © 2011 ProQuest LLC.
Images reproduced by courtesy of Koninklijke Bibliotheek, Den Haag.
2218 D 18 [2]

dictæ) & Corinthiacæ Veneris fanum verrere incipiamus.

§. XII. Apud Pausaniam & Artemidorum Veneri Vestæ, Pelagiæ, Marinæ sive Saligenæ virgines viripotentes sacra faciebant. Nam licet Venus, vulgivagæ libidinis auctor, nihilominus tamen æque matrimonii thalamique suasor est. unde παρθόρος ἀφροδίτη, quod παρθὸν *thalamumve* curet. Laudarunt propter elegantias atque virtutes non solum Vestales, sed & quasvis prophani laris virgines Gentes moratiores. Ecce autem, Scipio, cui tam grande de Africa nomen fata decreverant, *virgines regias excellentis formæ tam sancte habuit, quam si eodem quo ipse parente genitæ forent: summam adhibuit captivis curam, ne quis earum corpori illuderet: puellas præcipuæ pulchritudinis, barbaris restituit, ne in conspectum quidem suum passus adduci, ne quid de virginitatis integritate delibasse saltem oculis videretur.* Similia paris venerationis & castitatis miracula de Cyro, Alexandro, Juliano,

Livius l. 26. 49.

Curtius l. 3. c. 12.

Florus l. 2. c. 6.

Early European Books, Copyright © 2011 ProQuest LLC.
Images reproduced by courtesy of Koninklijke Bibliotheek, Den Haag.
2218 D 18 [2]

nec non Beliſario collegit, variis auctorum teſtulis coadunata, Freinshemius. Lex gentium maximam curam geſſit undique ne ulla contumelia uſpiam afficeretur mulier. Marcellus & Lucullus, Choſroës ſtrictis ſanctionibus ſartam tectamque voluere devictarum caſtitatem. Alexander Roxanem captivam non per libidinem abuſus eſt, ſed matrimonii dignitate ſibi conjunxit. Lycurgus apud Statium ratus eſt Duci in familiam cujuſque ſubditi jus eſſe, adeoque injuriam in corpus devictæ ſervæ inferre humani juris aſſeruit: *Melius tamen*, notante Maximo Grotio, *alii, qui non ſolam injuriam, ſed ipſum efferatæ libidinis actum hic conſiderant.* O pudor inviolabilis! qui turpiſſimam vexationem inſtituerat, dicitur *vim nefariam* intuliſſe apud Diodorum Siculum. Audi ſodes inclyti Scipionis effatum omni præconio dignum, ad Maſiniſſam, qui Sophonisben captam ſibi vindicare volebat: *Syphax Populi Romani auſpiciis victus captuſque eſt; itaque ipſe, con-*

Ioſeph. l. 2. contra Appionem.

Arrianus.

Plutarch.

Stat. L. 5. Theb.

L. 3. c. 4. §. ult. I. B. P. adde Juſt. L. 39. 3.

L. 26.

Livius L. 30.

Early European Books, Copyright © 2011 ProQuest LLC.
Images reproduced by courtesy of Koninklijke Bibliotheek, Den Haag.
2218 D 18 [2]

conjux, regnum, ager, oppida, homines qui incolunt, quicquid denique Syphacis fuit, præda Populi Romani eſt. Adeo ut Gentilibus inter aras & focos & arma venerabilis fuerit pudicitia. Hetruſcus cum anxia diligentia ſollicitabatur à multis puellis, quæ curioſum oculum applicuerant ejus liberali venuſtæque faciei, ſtatim ſtigmatibus eam oblitera-vit, quæ vulnera iis magis fugam quam quietem incutiebant. Non ſolent iſta fieri, & præcipue in hac civitate, in qua mulieres etiam Lunam deducunt. Ita virgines Coldinghamenſes in Anglia, triſtes expaverant Danorum coleatas cuſpides, quapropter ſibi ipſis intulere damnatas manus, nares ſupremaque labia cruento demetere ferro haud veritæ, ut horrorem furientibus latronibus incuterent. Noli me jocari putare; Thebanæ, Mileſiæ, Byzantinæ, Patavinæ poſt illata ſtupra mutuis vulneribus indemnatum ſpiritum fato tradidere. Mihi pili inhorruere, ubi Phidonis filias, Caſſandram, Chryſeidem, Lucretiam, Camillam, Atalantam, Har-

intelliges ex §. 17. I. de Rerum Diviſione.

Ambroſ. exhort. ad Virg. Cælius l. 7, 27.

Early European Books, Copyright © 2011 ProQuest LLC.
Images reproduced by courtesy of Koninklijke Bibliotheek, Den Haag.
2218 D 18 [2]

Harpalycen ſtricto gladio, capulo tenus, ſeſe jugulaſſe, diſſecuiſſe, & quicquid cruciatus excogitari poterat, edidiſſe legebam. ſcelus ſcelere velatur. & ferrum ſæpe medicinæ loco eſt. Nec implacabile tantæ pœnitentiæ odium in ſe recepere puellæ noſtrates, potius in ludibrium reſervarent violatam naturam. Viderint, qui hoc die aliam opinionem fovent: ego ſi mentiar Genios veſtros iratos habeam. Falleris mi Pelagia, quæ attonito vultu efferatoque nil aliud quam cædem & ſanguinem cogitas, frequenſque manum ad capulum referens, tandem violentas tibi infers manus, ut hoſtiam virginitatis Duci caſtitatis offerres. Deciperis etiam Auguſtine, qui fatuas has puellas matronaſque, pudoris injuriam morte prævertentes, patrocinaris. *Quid ſi hoc fecerint, non humanitus deceptæ, ſed divinitus juſſæ, nec errantes, ſed obedientes: licet retentam conſtantiſſimo animo pudicitiam non excutit, pudorem tamen incutit, ne credatur factum cum mentis etiam voluntate,*

Ambroſ. de Virgin. L. 3., 117. Euſeb. Hiſ. Eccl. L. 8, 12. & 14. & in vita Conſt. M. l. c 34.

l. 1. c. 76. de C. D. vide tamen cap. 18.

Early European Books, Copyright © 2011 ProQuest LLC.
Images reproduced by courtesy of Koninklijke Bibliotheek, Den Haag.
2218 D 18 [2]

tate, quod fieri fortaſſe ſine carnis aliqua voluptate non potuit. Rectius Arnobius: *Non eſt nocens quicunque ſponte non eſt nocens; quia delicta ſine delinquendi animo non conſtituuntur.*

Crimen erat noſtrum, ſi delinita fuiſſem:
Cum ſim rapta, meum quid niſi nolle fuit?

perpende exempla Michalis 2 Sam. 3, 14. Ariſtomachæ Ælian. L. 12. V. H.

Miſerere Circæo poculo dementatæ Lucretiæ. Quid enim attinet, fatuæ an innocentis triſtem, turpem fœdamve αὐτοχειρίαν Dodonæo ære venditare? Non imprudens conſilium deteſtor, ſed intemeratam pudicitiam truculenta gloria polluere inexpiabile ſcelus confido. honeſtam pudicamque ejus educationem indice digito demonſtrat Patavina Siren, ſed jejunam ultionem ſui diris devoveo. Non caſus impudicam facit, ſed mens, neutiquam enim nec ulla juris ratione impudica habetur, quæ vi ferroque ſtuprum pati coacta eſt, vel cui volenti nolenti vis infertur, at hæ propudioſæ deputandæ ſunt lupæ & cloacæ, quæ cu-

Early European Books, Copyright © 2011 ProQuest LLC.
Images reproduced by courtesy of Koninklijke Bibliotheek, Den Haag.
2218 D 18 [2]

cuculum amplexibus ſuis intempeſtiva nocte defatigant, ſignoque dato concitant. Fœdaſti caſto cruore patrios lares.

Si fuit ille tibi, Lucretia, gratus adulter,
Immerito ex merita præmia morte petis.
Sin potius caſto vis eſt illata pudori,
Quis furor alterius crimine velle mori?
Fruſtra igitur laudem captas, Lucretia, namque
Vel ſcelerata cadis vel furioſa ruis.

Orbavit Patrem filiâ, Collatinum uxore, liberos matre, nefaria mortis anticipatio. Quid an fieri hoc poſſit hodie, interrogate audaciam veſtram? Omnes zonas loris ſub veſtimentis vinctas pro ſarcinis habent, adeoque ſi vis inferatur non ſternutare, ſed nec ſtertere ſolent, voluiſſe mori ſævitiam horribilem deputantes. Sufficit ſi haud ignoratis pudicitiam eſſe animi bonum, quod nemini invito eripi poteſt. Noli ſodes Juvenculas adhuc laboris expertes, ad cruentum ſcelus adhortari,

Early European Books, Copyright © 2011 ProQuest LLC.
Images reproduced by courtesy of Koninklijke Bibliotheek, Den Haag.
2218 D 18 [2]

ri , neque ego Lucretiæ , infausto
ucrone anhelitum sibi intercluden-
s , stuporem deprædicare vellem.
contra si mente fideli, & non sævo
netu casta haberi velis , præstabit te-
um in armatum Mopsum , galea attri-
um , gibbo ingenti mediis in naribus
leformem , & acri stillantis ocelli
nalo horribilem , sumere. *Qui latro-*
nem cædem sibi inferentem , vel alium
quemlibet stuprum inferentem occiderit ,
puniri non placuit, ait Paulus JCtus : &
Augustinus : *Lex dat potestatem cuipiam*
viro aut fœminæ stupratorem violenter in
*eam irruentem , ante aut * post illatum*
stuprum , si possit interimat. Mars Deo-
rum judicio absolutus est ob filiæ suæ
stupratoris cædem. Chiomara à cen-
turione stuprum passa , memorabili
exemplo custodiam evasit , revulsum-
que militis caput ad maritum suum
Orgiagontem , Gallogræcorum Regu-
lum , retulit. Cordate apud Heliodo-
rum Chariclea , *justam* , dicit , *esse de-*
fensionem castitatis suæ ad arcendam in-
juriam. Si infami injuria , sive infamia

L. 5. T. 23. *sentent.* *Ilico post perpetratum stuprum collecto spiritu si non destitit prædatorem persequi. Nam dum deferbuit libido & ira sedata patientia opus : alias multa inter os & offam.*

Πολλὰ μεταξὺ τέλει κύλικος καὶ χείλεος ἄκρου. *Apollod. 3. Flor. 2, 11.*

&

& ſtupro aſſectetur puer, hunc impu
dicum pudicitiæ violatorem, æque a
vitæ inſidiatorem occidere non rati
tantum, ſed & expreſſa lex permitti
Eſt autem hæc injuria gravior ipſ
morte. Sic intelligite diobolares Le
guleji Legem *nonam D. de man. vindic.*
ab interpretibus non intellectam
Nam famæ honoriſque violatio no
vitæ comparatur, ſed ita demum
infami injuria templum Spiritus S
polluatur. Ulpianus, Juſtinianus & An
toninus ad Ælium Martianum *infamem*
dixere *injuriam.* Seneca: *de injuri*
Dominorum in ſervos poſitus eſt, qui au
diat; qui & ſævitiam & libidinem &
in præbendis ad victum neceſſariis avari
tiam compeſcat. paſſim apud Tranquil
lum in Julio c. VII. in Tiberio c. XLIV.
Capitolinum in Maximo. Juvenalem
Sat. II. Tacitum L. I. An: *Magni*
tudinem infamiæ à nonnullis concupiſci.
Quid enim infamius iis, quæ natura
reperit non eſſe contentum, utpote
ſuavioribus, ſed morbo corpus detur
pare & ſic ſe totum infamem expo
nere.

Exemplum C. Plotii apud Val. Maxim. 6, 1, 12. Quint. Declam. 3.

L. 1. §. 4. D. ad L. Corn. de Sicar.

L. 8. §. 2. quod ſi. D. quod vuet. cauſ.

§. 2. I. de his qui ſunt ſui vel alien. I. L. 2. D. eod. l. 30. C. ad L. J. adult. l. 1. §. pen. D. de quæſt. Seneca 3, 22. de benefic.

Early European Books, Copyright © 2011 ProQuest LLC.
Images reproduced by courtesy of Koninklijke Bibliotheek, Den Haag.
2218 D 18 [2]

nere. Ob πάθος ἀτιμίας se *infamem* dicit τριβὰς Sappho apud Naſonem:

Lesbides, infamem quæ me feciſtis, amatæ.

Ob injuriam contumeliamque hanc ſervis dominos mutare jura ſinebant, daturque ob extortam pudicitiam eis poſtulandi libertas, quæ alias regulariter iiſdem denegata eſt. In mancipio cogitandum eſt, non quantum illud impune pati poſſit, ſed quantum tibi permittat æqui bonique natura. Execrabilis itaque Aterii Declamatoris & morte pianda vox: *Impudicitia in ſervo neceſſitas, in liberto officium.* rectius in omnibus crimen. Latius hæc ſuo loco in Libro 11. nuptorum ſchematum.

L. 20. D. O. & A. §. 8. D. Offic. Præf. Urb. l. 20. D. de his qui accuſ. non poſſunt. & §. 3. I. Injur.

Seneca l. 1. c. 18. Clem.

Infans namque pudor prohibet nunc plura profari.

Vos interim meros Legulejos, mortuis gloſſariis incruſtatos

Diſcipulorum inter jubeo plorare cathedras.

Utrumque pœna capitali vindicat Quiritium tribunal: Quia virginitas

L. 1. D. de extr. crim.

Early European Books, Copyright © 2011 ProQuest LLC.
Images reproduced by courtesy of Koninklijke Bibliotheek, Den Haag.
2218 D 18 [2]

vel caſtitas corrupta reſtitui non poteſt, idcirco à vi atque injuria defendendam eſſe pœnarum ſeveritate voluit Juſtinianus. Qui Aſceticam Deoque dicatam Veſtalem impudico aſpectu intuitus eſſet, capitis pœna afficiebatur. Lege Julia de vi coërcentur, qui Virginem, mulierem, viduam, ſanctimonialem, honeſte viventem, rapuerint, abduxerint atque vi ſtupraverint. Rei, ſocii, atque miniſtri capitis ſupplicio bonorumque proſcriptione damnantur. *O Dii!* inquit Seneca, *effregit fores & identidem leges invocantem coëgit pati ſtuprum:* Antiphona *jacet, te aſpicit, & aſſidue ſiles: Tyrannus permiſit dominam rapere, non coëgit.* Quærere à puellis cœpi, num matura mulier vi ſtuprari poſſit? Nemo, inquiunt, hodie: Sed olim Lex Hebræa puellæ in agro conſtupratæ credi vult, ſi ſe dejeret vi ſubactam, in urbe autem conſentire cenſetur, quia turbam ciere potuiſſet. Quæcunque agminatim de ſtupro congeruntur, futilia, incondita, nec JCto digna videbis,

L. 5. C. Epiſc.

2. Contr.

Early European Books, Copyright © 2011 ProQuest LLC.
Images reproduced by courtesy of Koninklijke Bibliotheek, Den Haag.
2218 D 18 [2]

is, si nefas in rationis rectæ dictamen haud commiseris. recte ergo me facturum, si excusationem aliquam idoneam præparem, arbitror. Vix enim ieri potest, ut maturam virginem inius rabies subagitare valeat. Belovisus contendit immaturam stuprandem, noxam equidem meruisse, verum Lege Aquilia daturum pœnas per legem XXV. D. de *Injuriis*. ducto argumento ab immatura oliva ex *L.* 27. §. 25. *Ad Leg. Aquil.* ad immaturos virginis flores. *Prax. Crim. l. 1. c. 9, 36.*

Quid fraudare juvat vitem crescentibus uvis. *Tibull.*

Producta non censetur virguncula verecundissima, quæ huic petulantiæ non sufficiebat, nec ejus ætatis, ut muliebris patientiæ lex ei imponatur, quæ necdum arietantis impetum ferre poterat; adeoque qui primulum surgentes papillulas vi suffocare pudicitiamque pellere, acerbæ puellæ virginitatem interficere, hymenemque pupæ deintegrare, muliebre dedecus expugnare ausus est, jure merito ut

Early European Books, Copyright © 2011 ProQuest LLC.
Images reproduced by courtesy of Koninklijke Bibliotheek, Den Haag.
2218 D 18 [2]

nocturnus graſſator plectendus. Qua tamen omnia in iis, quæ taurum tol lunt, dum vitulum ſuſtulerant, & in his, quæ commodare quandoque am plexus, multoque magis in lupis, qua vendere ſolitæ erant reciprocos mo tus, aliter ſe habere Ixionis norunt nepotes: niſi prædator corporis timi diſſimo murmure adgreſſus reluctan tem, vi invaſerit, raptuque improbo abduxerit. Dum omnia ſtupeo, quæ perverſa ratione, legibus etiamnum ſuffulta, torquentur, ecce in tribunal excelſum naturali æquitate præpol lens me rapiebat Mercurius. Nam aut vir ego, liberque non ſum, aut noxio ſanguine parentabo injuriæ noſtræ. Ita tamen ut dignitatem pudicitiamque veſtram, Patavinæ, contra nocturnos graſſatores vindicando aut conſilio aut re adjuvero. Cæterum ſcitis quid ten tare plerumque ſoleat humanam ſa tietatem. Neque vi, neque impetu callidus amator ſollicitat puellam, ſed continuo uſu concinnat amorem. Major in exoptata virgine contem-

plan-

Early European Books, Copyright © 2011 ProQuest LLC.
Images reproduced by courtesy of Koninklijke Bibliotheek, Den Haag.
2218 D 18 [2]

planda voluptatem esse, quam in contrectanda, nos docet Achilles Tatius.
„ Nam dum sese oculi mutuo respe-
„ ctant, imagines corporum, speculo-
„ rum instar, suscipiunt: pulchritudi-
„ nis autem simulacra ipsis à corpori-
„ bus missa, & oculorum ministerio in
„ animam illabentia, nescio quam, se-
„ junctis etiam corporibus ipsis, per-
„ mistionem sortiuntur, corporum
„ congressu, qui certe inanis est, longe
„ jucundiorem. Tibi vero ego rem
„ brevi ex sententia processuram præ-
„ nuncio. Maximum enim ad persua-
„ dendum momentum habet conti-
„ nuus usus. Conciliatores enim amo-
„ ris oculi sunt: atque ad gratiam com-
„ parandam assidua consuetudo maxi-
„ mum in modum conducit. cujus qui-
„ dem tanta vis est, ut feras, nedum mu-
„ lieres, mansuefaciat. Jam vero ali-
„ quid etiam ad virginem illiciendam
„ æqualis amantis ætas potest. Quod
„ præterea in ipso ætatis flore ad ea im-
„ pellit, ad quæ natura ferimur, si id e-
„ tiam addatur, ut amari quæpiam se

Early European Books, Copyright © 2011 ProQuest LLC.
Images reproduced by courtesy of Koninklijke Bibliotheek, Den Haag.
2218 D 18 [2]

„ intelligat, mutuum amorem gign
„ Virginum enim unaquæque form
„ ſam ſe eſſe credi vult, atque ama
„ gaudet, amatoremque tanquam fo
„ mæ teſtem laudibus extollit. ac ſi qu
„ eſt, quæ nondum ſe à quopiam di
„ gi ſentiat, ſeſe minime formoſa
„ arbitratur. Illud unum ergo in prim
„ te hortor, ut omni ſtudio enitare
„ quo ſe à te amari credat; ita enim
„ quam primum imitabitur. At qu
„ nam pacto ea, inquam, fient, qu
„ prænuncias? Agedum tu, quid agan
„ me mone. Amoris enim ſacris an
„ me initiatus es. majoreque uſu po
„ les. Quibus dictis, factiſve utar
„ Quo modo amatæ virginis compo
„ evadam? Rationem enim inire ip
„ neſcio. Tum Clinia, Minime, i
„ quit, opus eſt, ut id ex aliis diſce
„ labores. Deus hic ipſe ſibi præcepto
„ eſt: Virginem in primis ne de ſtupr
„ appelles, caveto: ſed ut negociu
„ re ipſa conficiatur, ſilentio curat
„ Pari enim verecundia pueri ſunt,
„ puellæ. Ac quanquam Venereoru
cu

Early European Books, Copyright © 2011 ProQuest LLC.
Images reproduced by courtesy of Koninklijke Bibliotheek, Den Haag.
2218 D 18 [2]

„ cupiditate teneantur, non tamen de
„ iis quæ perpetiuntur ſermonem ſe-
„ cum haberi volunt, turpitudinem in
„ verbis collocatam exiſtimantes. Quæ
„ viros expertæ ſunt, verbis etiam de-
„ lectantur : virgines vero amantium
„ præludia tentandi gratia adhibita fe-
„ runt, nutibuſque velle ſeſe ſtatim
„ ſignificant. Itaque ſi ad Venerem
„ verbis invites, aures ejus oratione il-
„ la offendes, erubeſcet, averſabitur
„ tua dicta, convicium ſibi fieri puta-
„ bit : ac quominus vel cupiens pro-
„ mittat, pudore præpedietur : tunc
„ enim ipſi ſe rei operam dare arbitra-
„ tur, cum majoribus verborum ille-
„ cebris ad eam invitari ſe audit. Sin
„ vero conatu aliquo alio ſenſim ad-
„ hibito morigeram illam reddens
„ prompte acceſſeris, multo tu qui-
„ dem, ſecluſis ut in ſacris fieri ſolet,
„ ſilentio utitor, ac paulatim appro-
„ pinquans oſculum dato. Amantis e-
„ nim viri oſculatio apud volentem
„ puellam tacitæ petitionis, apud no-
„ lentem precationis obtinet locum.

Early European Books, Copyright © 2011 ProQuest LLC.
Images reproduced by courtesy of Koninklijke Bibliotheek, Den Haag.
2218 D 18 [2]

„ Jam vero etſi ex compacto, ac ſæp
„ etiam ſponte aliquæ obſequantur
„ vim tamen videri ſibi allatam volun
„ quo neceſſitatis opinione volunta
„ riam turpitudinem excuſent. Lice
„ itaque repugnantem videas, detine
„ tamen noli: ſed quonam modo i
„ repugnando ſe habeat, obſerva. Sal
maſii humanitati gratias agite. Ac
ſummam, ſtatim cognoſcetis, cui de-
deritis beneficium. Si ſedens ſuper
torum ſinat horridulas ſororianteſque
primulum papillas, quales cruda viro
ſervat, baccantes lactenteſque mam-
millulas palpari, mox manum in ſi-
num inferi, factum puta. Secundum
hanc ſollicitationem lacrymas effun-
dit, gemitibuſque largis concuſſa,
tota facie & pectore torum ejus preſ-
ſit. Ille eodem tempore & miſericor-
dia turbatus, & metu, bonum ani-
mum habere eam juſſit. Hilarior poſt
hanc pollicitationem facta, ex lacry-
mis in riſum mota deſcendentes ab
aure capillos, dentata manu duxit,
commovitque valgiter labra, & eum
tan-

Early European Books, Copyright © 2011 ProQuest LLC.
Images reproduced by courtesy of Koninklijke Bibliotheek, Den Haag.
2218 D 18 [2]

tanquam furtivis ſubinde oſculis verberabat. Furibundus ſubinde amator prolato peculio cœpit rogare ſtuprum: Illa tamen vehementer exhorruit vexata, ut tertianæ impetum timeret. Nec interim deformis aut infacundus juvenis caſtæ videbatur. ipſa itaque porrexit ad humanitatem invitantis victam manum, cervicemque ejus invaſit & non repugnanti domino innumerabilia oſcula dedit. Quid diutius moror? ne hic quidem à virginali corporis abſtinuit, ſed impetum morbi monſtroſa ſubtilitate lenivit, omni denique vi detexit recuſantem. Volebat miſera exclamare, & invocare Quiritium fidem, ſed ſciebat nec in auxilio eſſe quemquam. Ne tamen amplexus videretur concedere, acu comatoria & unguibus

(- *prælia virginum*
Sectis in juvenes unguibus acrium)

Quod licet ingratum eſt, quod non licet acrius urit.

ejus malas punxit. Sine dubio non repugnaverat puella, ac ne quidem triſtis expaverat nuptiarum nomen. Quomodo inter παρθένειν, παρθενεύειν

Early European Books, Copyright © 2011 ProQuest LLC.
Images reproduced by courtesy of Koninklijke Bibliotheek, Den Haag.
2218 D 18 [2]

ρεῖν ϗ Φυλάττειν honeſtæ ludant & fa-
ciant, novit is

Inter fœmineas tota qui luce cathedra
Deſidet.

Vim licet appellent, grata eſt vis illa puellis.

Solent equidem ſtuprari puellæ, ſed non invitæ parum reluctantes, tanquam quæ nollent vincere, ingenioſa luctatione vinci volunt. Ingenioſe Naſo:

Epiſt. 127. *Viribus illa quidem victa eſt, (ita credere oportet)*
Sed voluit vinci viribus illa tamen.

Auſonius de Penelope:

Dente nihil violare fero, nihil unguibus auſa,
Fœdera non tacita pace peregit amor.

Puella quædam levato velo dicam impingens ſtupratori, rem exponit judici. Perditus nebulo, (inquit cruciabili ſilentio diutiſſime fatigata) nactus opacæ noctis ſilentioſa ſecreta, me tentis invadit nervis, totumque corporis pondus in poſtremos poplites recellens, variiſque turbinibus quaſſatam me exanimem reddidit, adeoque lento duello colliſa, in Ve-

Nolo nimis facilem difficilemque nimis.

ne-

Early European Books, Copyright © 2011 ProQuest LLC.
Images reproduced by courtesy of Koninklijke Bibliotheek, Den Haag.
2218 D 18 [2]

nerem ruentis tauri pondus diutius tolerare vix potens, fessa procubui humi, vaccæ instar. manibus post terga ligatis, retortisque in terra suris, sic ambobus luctantibus libido mutua & animos simul & membra suscitat, levatoque sensim sinu murmur inaudi- tum effundo. Sed incassum! membra tremulo succussu quatit & cossim insidens contorquet nervos, complicatque palmulas in alternas digitorum vicissitudines post tergum connexas & revinctas: quid facerem misera? lassum cum mente corpus jacet! invitamento exiguæ stipis punicantem obtexit:

Oblatas sperno illecebras.

Sed Dea non patitur sic ad sua gaudia cogi.

Denegat & pugnat, sed vult sua per omnia vinci.

Ille tamen lubricis gestibus mobilem spinam quatiens carneam cuspidem in ima viscera condidit, lactentibus papillis manus crudeles implevit, basiisque inhæsit, donec implicita membra omne genus amoris invenerant. tandem vexatas solo vestes, dilaceratasque vittas & comas virgineo decore

Early European Books, Copyright © 2011 ProQuest LLC.
Images reproduced by courtesy of Koninklijke Bibliotheek, Den Haag.
2218 D 18 [2]

core ſpoliatas concitato gradu cuncti exhibens judicibus, manantes lachrymas pollice exprimendo pudicitian ſuam auctorata eſt.

Clamabat flebatque ſimul, ſed utrumque decebat,
Nec facta eſt lacrymis turpior illa ſuis.

Matronam flebilem reſpicit judex, rogatque num crudelis ſpoliator pedes ejus catenis non vinxiſſet? vultu atque ipſa trepidatione veritatem prodit, aſſeritque virginitatis ſuæ pro tanta ſolitudine metuens, ſe tam anxie & ſollicite pedes divaricaſſe, incertiſque altercationibus commoviſſe, ut uni impoſſibile fuiſſet, pedes furaſque inſtitis coadunatis alligare. res ipſa ſermoni ſuo fidem dabat, ingentique riſu perſonabat curia: ſeu naturaliter impudica P. C. ſeu fato ad extremum impulſa flagitium, invita religioſæ neceſſitati ſuccubuit:

Vulnus hiat magnæque patet via lubrica plagæ.

Abi domum vidua, & ſi ſocio conamine alligata mutuo ambitu corpora ap-

Early European Books, Copyright © 2011 ProQuest LLC.
Images reproduced by courtesy of Koninklijke Bibliotheek, Den Haag.
2218 D 18 [2]

applicare velis, precor ſodes, *Ick ſoud-ie raden datje het niet toe ſoudet laten Susje.* Aliud dicendum ſi vaſtiſſimis ſtupratoribus foret obſeſſa & una fœmina duorum dolo ſit victa ac proſtrata.

Kom, zeg ons ſchaapje, zeg, wat is'er al te klagen; J. Kats.
Wat geefje dog de ſchult aan braam of dorenhagen,
Van u verloren wol, en uytgepluckte vacht?
Na ick het ſtuck begrijp, ghy hebt u niet gewacht:
Ghy hebt vermaak gehadt om door het velt te loopen,
En daerom is'et recht dat ghy het moet bekoopen.
Maer hadje by den hoop, of in de koi gebleven,
Daer hadde niet een braem aen uwe vacht gewreven.
Wat is'er menig ſchaep dat van de dorens klaegt,
En, ziet, het liep'er in eer dat'et was gejaegt.

Lex

Early European Books, Copyright © 2011 ProQuest LLC.
Images reproduced by courtesy of Koninklijke Bibliotheek, Den Haag.
2218 D 18 [2]

Lex tamen virginitatis ſtolatum jus contra petulantiam ſcurrarum certis legum ſanctionibus præmunivit conſtituitque Legiſlator Moyſes, Ut Juvenis, qui obtentu futurarum nuptiarum, patre inſcio, ſeduxerit puellam cum eaque cubaverit, ducere & dotare vitiatam, vel ſi pater negat filiam, tum nihilominus dotem conditioni filiæ congruam præſtare teneatur. Secus ſi abſque nuptiarum memoratione reluctantem, dulcioribus demulcens baſiis, ſtupraverit, L argenteos patri dabit ſtuprator, poteritque ducere, ſed poſtea & male moratam divortio dimittere, ſecus in priori caſu. Athenis qui non rectum vitæ iter inſiſtere, ſic & phaleratorum mangonio virginem ſtuprare cœperat, ducere vel dotare eam Lex mandabat. Hinc apud Comicum: *Virginem vitiaſti, quam te jus non fuerat tangere.* & Plautum: *Ut quod ego erga te imprudens peccavi, aut gnatam tuam, mihi ignoſcas, eamque uxorem mihi des, ut Lex jubet.* Jus Romanum nullam ad do-

Exod. 22, 17.

Deut. 22, 28.

Early European Books, Copyright © 2011 ProQuest LLC.
Images reproduced by courtesy of Koninklijke Bibliotheek, Den Haag.
2218 D 18 [2]

otem largitur actionem, sed publico indicat judicio. §. 4. I. de P. J.

Nulla reparabilis arte
Læsa pudicitia est, deperit illa semel.

Constituit enim Augustus, ut si quis honestus virginem viduamque probam *sine vi* stupraverit, ut publicatione partis dimidiæ bonorum, si humilis corporis coërcitione cum relegatione mulctetur. Pejore loco esse non potest, quam si spolietur virginitate sua virguncula.

Nam virgo dum intacta manet tum chara suis, sed
Cum semel amisit polluto corpore florem
Nec pueris jucunda manet, nec cara puellis.

Propter publicarum fornicum licentiam honestæ virgines legum auxiliis præmuniri voluêre. Nequaquam recte facit, qui honesti civis filiam blanditiis eousque producit, ut invita vel volens ejus libidini succumbat.

Nemo ire quenquam publica prohibet via,
Dum ne per fundum septum facias semitam,

Dum

Early European Books, Copyright © 2011 ProQuest LLC.
Images reproduced by courtesy of Koninklijke Bibliotheek, Den Haag.
2218 D 18 [2]

Dum te abſtineas nupta, vidua & virgine,
Ama quod lubet.

Propter morum differentiam aliam legem præſcripſere Celſiſſimi Comitatus Zelandiæ Proceres, varioſque lubricorum ſchematum caſus cognoſcentes decreverunt, Edictoque præceperunt ut ancillæ ſe caveant à rigidis Dominorum telis, adeoque ſi ſe ſtuprari & imprægnari ſinant, ut ipſæmet ſauciæ teneantur ſolæ alimenta præſtare infanti. Iactantur itaque, quacunque ratione poſſunt, ſartrices & lotrices, videbunt ſe infra legum auxilium poſitas. ſolent enim albæ gallinæ filii nobileſque pueri concubia nocte, flore Liberi patris haud leviter adſperſi, domum venire, adeoque ne tunicam palliumque pertunderent, aut nocturnis ſomniorum interpretamentis polluerentur, haud perfunctorie cum puris ancillis fortiter facere. Ne itaque ſecutulejæ mulieres unius noctis tactu omnia venderent, fruenturque votis uſque ad in-

Lege ſodes Boerii Deciſion. 299, 2.

Early European Books, Copyright © 2011 ProQuest LLC.
Images reproduced by courtesy of Koninklijke Bibliotheek, Den Haag.
2218 D 18 [2]

invidiam felicibus. Invigilavit itaque pudicitiæ honestarum ancillarum Legislator, ne nimis temere obscœni obsequii necessitate dominis suis præsto sint. Plerumque enim veneficæ occasionem improbam captantes, solebant spissius patrisfamilias filium basiare, & pertracto vasculo inguinum pondus sollicitare: O Domine! belle, inquit cosmeta, cras in promulside libidinis sponsæ tuæ militabit hic muto! Ille itaque hilarior factus post hanc pollicitationem (ne frigidior hieme Gallica factus videretur) consurrexit ad officium nuptiale, eamque probe subagitavit. Nolitote credere, me sententias, id est, vitrea fracta, & somniorum interpretamenta vobis venditare, ecce aliquam strophamm inveniam agamque causam vestram. Multo turpior Gentili hic esset, hercule, qui sponsaliorum prætextu deciperet ancillam honestam. Væ captiosis Sycophantarum strophis! væ versipelli astutiæ! Adeoque si sapere velitis, ne tam facile nuptia-

Early European Books, Copyright © 2011 ProQuest LLC.
Images reproduced by courtesy of Koninklijke Bibliotheek, Den Haag.
2218 D 18 [2]

rum futurarum augurio puellas baſiis inconditis inquinate : neque vos virgunculæ tam cito cervicem alicujus invadite , nec non repugnanti puero innumerabilia oſcula date. Dives enim ubi appellat pauperem , altera manu fert panem , penem oſtenta alterâ. Quæcunque ſe ultro offert Studioſo aut militi aut pictori , me Dius fidius cenſetur præceps conſentire in ſtuprum. Quapropter recte

4. Concl. 38. n. 82. Berlichius concludit Studioſum ſtuprantem lotricem ancillamve non teneri pœna ſtupri. Zelandiæ Ordinum edicti æquitas legum Romanarum auctoritate ſuffulta eſt *L.* v. §. 4 *D. de lib. agnoſ.* & §. 14. *ibid.* nec non *Auth. ex complexu Cod. de Inceſt. Nupt.* Convenit & cum jure Friſico, *L.* 1. *Ordonant. & ſtatut. T.* 4. §. 2. Ita tamen (ut mentem meam probe perci-

Carpzov. 3. p. 2. Prax. crim. q. 68. n. 91. 100. piatis) ut ſtuprator, ſi ſub matrimoni nomine fidem dederit , teneatur pro miſſis ſtare. Denique ut caſte & cate omnia fiant , non ſufficit nudis pac-

Sed ſi nil dedimus, præter ſi- tis (ſine ſcriptura , teſte , aut ſigno ve

vel denique arrhis) arduum hunc cam- *ne pectore vocem,*
pum ingredi: nam tædas conjugii *Verba suis*
plerumque prætendere solent, ut hoc *frustra viri-*
nomine culpam protegerent Ancil- *bus orba*
larioli: *tenes.*

Conjugium vocant, speciosaque nomina
culpæ
Imponunt.

Simplex hæc pollicitatio verba honorifica & curialitatis redolet, ex quibus nulla nascitur obligatio. *arg. L.* VIII. *D. de O. & A.* dum magis adulatoria quam obligatoria censentur in Jure. Curia novit jus, quandoque jubet ut stuprator alimenta infanti solus præstet, juxta *L.* IX. *Cod. de Patr. potest.* præcipue si defiorata egens sit arg. *L.* V. §. 2. *D. de agnosc. & alend.* Sed demus infelicibus dimissionem: cum itaque stuprum non committatur in ancillam *L.* XXIX. *C. de Adulter.* neque adulterium in mulierem servo junctam Levit. XIX. 20. multo minus in meretricem, quæ nundinato pudore deducta in fornicem, obscœni quæstus gratia, se subigi patitur. Has non sors humilior

Mant. l. 2. T. 4. n. 48. Facit & Boerii D. 53. n. 37.

Tessaur. Decis. 3. Surd. 9. 14. de Alimen. Grot. L. 3, 35.

L. 6. §. 1. D. ad L. I. Adul.

Early European Books, Copyright © 2011 ProQuest LLC.
Images reproduced by courtesy of Koninklijke Bibliotheek, Den Haag.
2218 D 18 [2]

tantum damnavit, sed & vitæ vilita & proculcatum matronæ nomen infr legum curam posuit. Nec injuria apu Comicum Parmeno: *Quis unquam pr mœcho vidit in domo meretricia prehena quemquam? Non est flagitium adolescentu lis scortari. Verum id vitium ego nunquan decrevi esse adolescentiæ, nam id omnibu innatum est.* Et Reipublicæ Romana Consul M. T. Cicero: *Si quis est qui me retriciis amoribus juventuti interdictun putet, est ille quidem valde severus.* Dio genes auctor erat adolescentibus, ut subinde intrarent εἰς πορνεῖα, ut dis cerent, quantum different τὰ τίμια τ ἀναξίων. Cato apud Horatium:

in Eun.

Andr.

De fœnor. trap. p. 1. 26.

Nam simul ac venas inflavit tetra libido
Huc juvenes æquum est descendere, non alienas
Permolere uxores.

Meretricio more se prostituentem impune cognoscere licuisse tam in Oriente quam Occidente testatur ὁ πάνυ Salmasius. Publicatæ pudicitiæ nulla succurrit Lex.

Ne Lex Julia te notare possit:

Non

Early European Books, Copyright © 2011 ProQuest LLC.
Images reproduced by courtesy of Koninklijke Bibliotheek, Den Haag.
2218 D 18 [2]

Non nubis, Proculina, ſed fateris.

Apud Batavos & Zelandos nomina ſua non ſolent profiteri apud Ædiles probroſæ, ſed paſſim in media Suburra & Summœnio, quin & tota urbe vagantur. Adeo ut puellæ quæ in lupanari verſantur, vicem proſtitutæ apud nos obtineant, & quæ in ſuſpectæ pudicitiæ caupona potantibus miniſterium præbet, præſumitur meretrix. Si itaque præter naturam infeliciter imprægnetur, ipſa ſola infanti procurabit alimenta, quia certum patrem demonſtrare nequit. Non minus arduum quam lubricum dictu, quænam meretricis nomine ſalutari dignetur. Amaſiæ, clandeſtinæ, deſultoriæque multæ dantur equæ, quæ omnes tamen honeſtæ cenſentur, donec contrarium probetur, monentibus Practicæ diſciplinæ Duumviris Maſcardo atque Menochio.

L. 43. §. 9. R. N. adde 22. C. de Adult.

de Prob. v. 3, 14. 20. l. 6. Præſ. 81, 1.

Verum enim meretrix fortunati eſt oppidi ſimillima,
Non poteſt ſuam rem obtinere ſine multis viris.

Early European Books, Copyright © 2011 ProQuest LLC.
Images reproduced by courtesy of Koninklijke Bibliotheek, Den Haag.
2218 D 18 [2]

L. 43. § 1. D. R. N. L. 22. C. ad L. J. Adul.

Meretrix est quæ palam, passim & indistincte sine delectu se cuivis petent prostituit.

Pace loquar Veneris
Stat meretrix cuivis mercabilis ære,
Et miseras jusso corpore quærit opes

Sed ne me putes approbasse schedium jurisCanonici & Glossarum fatuitatem ipse eam meretricem statuo, quæ un quæstus gratia se stuprandam locavit Suffragantur Covarruvias, Gomesius Menochius pariter ac Mascardus. Ul pianus dixit, *quæ uni & alteri:* quod L Valla de *duobus* interpretatur. Mere trix ex re nomen habet, quod meretu mercedem: *een hoer, die haer verhuer om een steeck-penninck:* Nisi velles ab hora *huer*, nam Nonariæ ad clepsy dram prostabant. Artem arte potius illudite puellæ:

Cov. Sponsal. 2. p. c. 8. 11. Gom. L. 62. Men. arbit. L. 2, 201, 7. Masc. 1066, 4.

Oëno apud Ovidium, Nec pretium stupri, gemmas, aurumque poposci: Turpiter ingenuum mundtra corpus emunt.

Sperne voluptates, nocet empta dolore voluptas.
Parcite formosæ pretium pro nocte pacisci,
Non habet eventus sordida præda bonos.

Cur

Cur mihi ſit damno, tibi ſit lucroſa voluptas,
Quem ſocio motu fœmina virque ferunt?

Quid eſt paralytica, ecquid tibi in partu aut in mortis agone aut juratæ fidem habendam putes? minime. Neque enim temere credendum fallaciis incruſtato ſexui, modo inficietur reus. Actrice non probante abſolvitur reus. Lege ſodes Grotium L. III. c. 35. Iſag. arg. L. III. §. 1. D. ad SCt. Syllan. & L. x. D. de teſtib. niſi forte per occultum murmur temere confeſſus fuerit ea, quæ clam nocte fecerit, *Chriſtin. ad ll. Mech. T. 18. 5. & Grotius*

Laſcivam tota poſſedi nocte puellam,
Cujus nequitias dicere nemo poteſt,

tum proculdubio tenetur ad alimenta aliaque non pauca. Quid debent læſæ facere, ubi rei ipſimet ad pœnam confugiunt & pupæ norunt, niſi necdum ære lotæ fuerint. Econtra ſi certo pretio ſaginatum lupæ corpus rore ſpirituali impleverit, non tenetur poſtea conceptum agnoſcere pro ſuo. Denique *L. 24. R. N. Berlich. 68.*

Early European Books, Copyright © 2011 ProQuest LLC.
Images reproduced by courtesy of Koninklijke Bibliotheek, Den Haag.
2218 D 18 [2]

si ultro se obtulerit honesta virgo, & sub nuptiarum spe se præbuerit, postea eaque alios (ut Julia Augusti filia, quæ nunquam nisi navi plena tollebat vectores apud Macrobium) admiserit, cadit jure suo. Vides? ex actu virginis mores colligo, & quum prægnantem vides, quid cogites, scio. Sive ergo dejeret & pejeret in partu se certum patrem demonstrare posse, sive quod humanius est, sponsaliorum gloria magis quam nuptiarum pruritu illectam, nihili fiet, dum quæcunque sordibus calent, Studiosos altius cinctos sic traducere possent. Neque enim prostitutæ perfrictæque fronti quam jus infamem dictat, fides habetur. Denique omnem in propria re testimonii facultatem jura submovent. Licet moribundo spiritu in agone affirmaverit, tamen morienti in præjudicium tertii non creditur. Saltem non meretrici patulæ sunt præbendæ aures. Licet clamitet,

Sed mihi vel tellus optem prius ima dehiscat,

Dissentit Grotius.

V. Max. 7, 7. l. 4. §. 3. de cond. ob turp. caus. L. 10. C. de testib.

Berii Dec. 299. & Everh. 173. 32.

An-

Early European Books, Copyright © 2011 ProQuest LLC.
Images reproduced by courtesy of Koninklijke Bibliotheek, Den Haag.
2218 D 18 [2]

Ante pudor quam te violem, aut tua jura resolvam.

tanto minus credendum Veneficæ, quoniam audaci hac devotione pudorem modo excusserit.

Quæ semel ejecit attrita de fronte pudorem,

illa postea tanto facilius (iram enim à crimine mutuatur) se orco sponde- bit & diris devovebit. tanti facit jus- jurandum ac Delida detritas Samsonis crepidas. *Sy soude wel sweeren om een worst dat het varcken gortich was.* Viderint itaque puellæ, quæ cruciatus vestigia extra legitimum matrimonii nexum osculentur. Dissortem libidinem longioribus logis indicare penuria temporis negat. Placuit consilium, ut Reo parato potius deferatur jusjurandum, ut se purget. Multo minus ultimus palpitator, qui prægnantem inequitavit, tenetur alere antea susceptum. Lex summo jure decidit, ut ipsa secutuleja (cujus tamen venter rugarum crimine carere solet, neque enim crebro completur,

Mulieres audaciter jurant Plaut. & Naso *Nec, si quem fallas tu pejerare timeto Scilicet æterni falsum jurare puellis Di quoque concedunt.*

Grot. mar. 3, 35.

Nattæ Cons. 205. n. 1. v. 1. Gail. 2. Obs 97. n. 12.

Early European Books, Copyright © 2011 ProQuest LLC.
Images reproduced by courtesy of Koninklijke Bibliotheek, Den Haag.
2218 D 18 [2]

Esse meras tricas meretrices haud male dixti,
Scorta tamen raras in cute τείχας habent.)

spurium nutriat. Damnum enim quod quisque sua culpa sentit, sibi & non alii imputare debet. Neque volenti fit injuria. Consulesis Mejerum ac Taborem *in collegio Argentoratensi*. Matrem itaque cogemus spurios alere, sancit Lex §. 4. *D. de lib. agnosc. & alend.* Imprægnator liberatur ab alimentatione, si alium stupratorem indicare poterit; quin & à dotis datione, puerperii expensis alendoque partu absolvendus. videbis apud D.Brouwer suffragantium JCtorum sententias.

Alex. Cons. 157. n. 1. Tessaur. Dec. 3, 4.

L. 1. c. 26. n. 52. de jure Connub.

Cui populus pater est, non habet ille patrem.

Vulgo autem conceptus est, qui ex ea natus est, quæ se plurium libidini prosternit. L. XXIII. D. *de statu homin.* Cæterum scis quid ego cogitem, scortum scorteum:

Dî tibi dent, nudosque lares inopemque senectam

Et

Early European Books, Copyright © 2011 ProQuest LLC.
Images reproduced by courtesy of Koninklijke Bibliotheek, Den Haag.
2218 D 18 [2]

Et longas hyemes, perpetuamque sitim.

§. XIII. Ipsa virginitatis commendatio jure meritoq; omnibus maritis acceptissima est. Hippomenes Atheniensium tyrannus filiam meretricem equo alligavit, qui omni pabulo destitutus, tandem puellam dilacerabat. Augustus Julias filiam ac neptem (cum qua Ovidius stupri consuetudinem habuit, ita ut eodem anno cum ea nepte relegatus fuerit) adulterii famosas execrabili exilio mulctavit. Attilius Philiskus & Aristodemus, nec non Pontius Aufidius sanguine filiarum, quæ florem suum delibare permiserant, injuriæ familiæ suæ parentarunt. Sola enim virginitas est, quæ semel accepta reddi nequit, hæc sola apud maritum ex rebus dotalibus remanet. Quapropter apud Athenienses castus sacerdos virginem & civem ducere jubebatur. Pontifici Maximo ne viduam quidem uxorem ducere rite & juste permittebatur, ita nec minoris subsellii sacerdoti non cataclistam meretricem, non de-

Latius hæc probavi in Apologetico *Libello.*

Levit. 21, 14.

Lev. 21, 7.

Early European Books, Copyright © 2011 ProQuest LLC.
Images reproduced by courtesy of Koninklijke Bibliotheek, Den Haag.
2218 D 18 [2]

defloratam, nec repudiatam, aut prophanam (ſervam nempe captivam, cauponariam, ſtabulariam) legitimo matrimonii nexu ſibi devincire fas. quia ut ipſe Chriſti typus, ita ejus uxor eccleſiæ ſimulachrum. Qui meretricem, mimam vel ſcenicam duxerit, non ſinitur eſſe Presbyter, Epiſcopus aut Diaconus. Quod ſi exemplis vis quoque probari memoratum, ecce Deus Iſaiæ caſtis verecundiſque impertitur gnomis. *Sume tibi librum grandem, & ſcribe in eo ſtylo hominis, velociter ſpolia detrahe, cito prædare.* Ducere virginem jubetur Iſaias in typum futuri myſterii, conceptioniſque Mariæ. Ad hanc elucidationem me ultro admovi, & puto Eſaiæ effata correſpondere Oſeæ admirandæ ſententiæ: ut itaque germanum ſenſum ordinem, timidiſſimo ſtylo textus verba in partes citabo. Dixit Dominus ad Oſeam: *Vade, ſume tibi uxorem fornicationum, & fac tibi filios fornicationum: quia fornicans fornicabitur terra à Domino. Et abiit & accepit Gomer filiam Debelaim,*

Joſeph. l. 3. c. 10. Antiq.

Can. Apoſ. c. 18. adde c. 17. & 61.

Jeſa. 8. 1.

Lege Epiphanium Hæ. Ebion.

Hoſ. c. 1.

&

Early European Books, Copyright © 2011 ProQuest LLC.
Images reproduced by courtesy of Koninklijke Bibliotheek, Den Haag.
2218 D 18 [2]

& concepit & peperit ei filium. Nolito ergo mirari rem, primo intuitu absonam, sed sequestrare paulisper mentem, donec alia opera mea legere fruique datum erit. Simus nunc virginum corollis contenti. Puellæ, quibus freta ætatis efferveſcere incipiunt, turgentisque caudæ verbera sufferre valent, exponant nomina virginitatum. Non Veneri pupas date, bullasque succinctis laribus donatas suspendite, aut capita strophiolo cingite, nec Fortunæ Virili vosmet supplices totas quantasque commendate, sed vosmet probe peculiato juveni mancipate, eique religioso sacramento devincite. Cum pudor ubique vestitur, & membra completa sunt, proterva fronte petite legitimum maritum, tum immitis uvæ cupidinem tollentibus nullus invidebit. Compar gaudeat jugo, nam sine compare nulla subsistit virgo. Ne sis ἄωρος nec ὑπέρακμος, non adolescens mulier, sed adolescentula, sincera & innocens, nondum ætate integra & ex-

exoleta : tum venuſtiores gratioſioreſque eſſe ſoletis: Tum necdum infamatæ, necdum delatorum calumniis dilaceratæ , ſed honeſta liberalique facie , corpore ſolido & ſuccipleno miſericordia & omni favore dignæ
Jeſa.4, 1. eſtis. Quin & illud mecum reputo Virginitatem olim fuiſſe probroſam, Supremumque legiſlatorem ne hilum de virginitate mandaſſe, ne conjugium videretur nauci habere, conſcientiiſq; infirmioribus religionem injicere, aliquid mandando , quod ad regnum Dei obtinendum , non eſſet neceſſarium. Iſtud mihi crede , præterquam quod non ſum jurgioſus , dico veram virginitatem eſſe thorum caſtum. Luxuria enim humanæ fragilitati vernacula eſt: frugi , ſobria , caſta licet videaris , mi blanda, tamen ureris.

Eſt mollis flamma medullas.

Accede itaque ad hunc ignem , incaleſces plus ſatis. Quid iſtic, inquam, eſt , mea feſtivitas , cum ſim paratus vel uno baſiolo interim recreatus ſuper iſtum ignem porrectus aſſari.

Præ-

Early European Books, Copyright © 2011 ProQuest LLC.
Images reproduced by courtesy of Koninklijke Bibliotheek, Den Haag.
2218 D 18 [2]

Præſtat itaque nubere quam uri, & amore ardens aſpera duræ mentis incendia pati. Apoſtolus equidem videtur aſceticam vitam iis, quæ donum contimentiæ habent, perſuadere: verum addit, *Ego tibi dico, non Deus.* Nimirum ipſe viduus alloquitur eos, qui ſecundis nuptiis ſe devovere ſtudent. Multa fides & caſtitas exigunt, quæ extra publicas ſunt tabulas. 1 *Cor.* 7, 9.

Quod non vetat lex, hoc vetat fieri pudor.

Exiſtimabant Quirites hanc, quæ poſt depoſitæ virginitatis ſarcinam, multorum matrimoniorum experientiam haud declinaret, perditæ intemperantiæ cymbalum eſſe. In Ara Pudicitiæ, à Virginia exſtructa, non niſi ſpectatæ pudicitiæ matronæ, & quæ uni viro nuptæ fuiſſent ſacrificandi jus habebant. Audi Imperatoris oraculum: *Pudica Matrona nunquam præterquam ſemel nubit.* Niſi tamen viduæ ſint etiamnum nubiles, juvencæ & indomitæ libidinis, conſultius erit novis nuptiis tentiginem ſopiri. Quicunque do- *l.* 3. §. 1. *C. de ſec. N.*

Early European Books, Copyright © 2011 ProQuest LLC.
Images reproduced by courtesy of Koninklijke Bibliotheek, Den Haag.
2218 D 18 [2]

domum fundare & fulcire familiam nititur, quærat uxorem cum Afranio firmamentum familiæ ſuæ, & ſciat abeſſe ab iis luſtris ingenuum procu Ita vernanti ætate nuptias fecit Se neca: *Duxi uxorem mature, ſemper di* L. 2. Contr. 7, 8. *lexi, quod ad omnem me fabulam tutum præſtitit.* Naſo:

L. 4. El. 9. *Pene mihi puero nec digna nec utili uxor*
Eſt data -

Plutarchus vocat matrimonium *re quiem portumque ſalutis.* quia in nullan fabulam incidiſſe haud leve lucrum Claudianus de Honorio:

Hinc fuit ut primos in conjuge diſce ret ignes,
Ordirique virum non luxuriante ju venta,
Sed cum lege tori, caſto cum fœder vellet.

Agmen ducunt Panegyriſtæ ad Con ſtantinum effata: *Quo enim magis con tinentiam patris æquare potuiſti, quan quod te ab ipſo fine pueritiæ, illico ma trimonii legibus tradidiſti, ut primo ado leſ*

Early European Books, Copyright © 2011 ProQuest LLC.
Images reproduced by courtesy of Koninklijke Bibliotheek, Den Haag.
2218 D 18 [2]

lescentiæ ingressu formares animum maritalem, nihil de vagis cupiditatibus, nihil de concessis ætati voluptatibus in hoc sacrum pectus admitteres. Ante legitimos thoros vaga solet esse prætextatorum vita, meretriciis amores nuptiis conglutinans. itaque

Ὡ̓ρῃῖ̣ον δὲ γυναῖκα τὸν πόσι οἶκον ἀγέσθαι, Hesiodus. ἔργ. καὶ ἡμ. β.

Μήτε τριηκόντων ἐτέων μάλα πόλλ' ἀπολείπων.

Μήτ' ὀπιθεὶς μάλα πολλά. γάμο̣ δὲ τοι ὥρι̣ο̣ς ἔτ̣ο̣ς.

Ἡ̓ δὲ γυνὴ τέτορ' ἥβῳ, πέμπῳ δὲ γαμοῖτο.

Παρθενικὴν δὲ γαμεῖν, ὥς κ' ἤθεα κεδνὰ διδάξῃς.

Maturus autem uxorem tuam ad domum ducito,

Neque triginta annis valde multum deficiens,

Neque superans multum: nuptiæ vero tempestivæ hæ.

Mulier autem quatuor annos pubescat, quinto nubat.

Virginem vero ducito, ut mores castos doceas.

Rectius Apulejus: *Flos ætatis duodecimi anni nuptialem virgini diem flagitat.*

Eccl. 42. Super filiam luxuriosam confirma custodiam, ne inimicis tuis ansam præ-

l. 9. beat opprobria vibrandi. Martianus Capella:

Hesperus intactam serves licet usque puellam,
Nuptam videbis, Phospore,
Nec matris lacrymæ, pressi nec viribus ungues
Nexus valebunt rumpere.

Comicus: *Color verus, corpus solidum & succiplenum, anni sedecim flos ipse.*

l. 10. D. Nupt. Puellæ anno XII virum pati posse statuit jus nostrum.

Tum matura viro, tum plenis nubilis annis.

Quæritur cur maturiores biennio fœminas quam mares nuptiis se agglutinare sinant leges? Respondet proletarius: *quia mala herba citius crescit quam bona.* Ergo frivolum dicaculum non ruina terra potuit hau-

ri-

Early European Books, Copyright © 2011 ProQuest LLC.
Images reproduced by courtesy of Koninklijke Bibliotheek, Den Haag.
2218 D 18 [2]

tire? non iratum etiam innocentitibus mare? si enim puella sit herba mala, oportet itaque ut ipse, ex ea productus, pejor sit fructus. Opus muliebre in ergastulo faciat effœminatus, qui tanquam togæ virilis stolam sumpsit, qui ne vir esset à matre persuasus est. Horus apud Macrobium contendit quovis pignore virgunculas esse calidiores, econtra Symmachus eas frigidiores dejerat. Aristoteles itidem debiliores frigidioresque puellas viris asserit, Hippocrates calidiores jactat: Et cui non dictus Hylas puer? cum qui ingenio cedere velit, rarus erit. Præterquam quod legislator noster activæ Veneri plures attribuat annos, eosque seros & inexhausta pubertate conspicuos; militat & altera apud Comicum ratio:

Quippe forma impulsi nostrâ, nos amatores colunt;
Hæc ubi immutata est, illi suum animum alio conferunt.

Argute mecastor ab Everardo à Middelburg dictum, *fœminas earum re-* Cons. 162. n. 14.

Early European Books, Copyright © 2011 ProQuest LLC.
Images reproduced by courtesy of Koninklijke Bibliotheek, Den Haag.
2218 D 18 [2]

rum esse, quæ servando servari nequeunt. Næ illæ sunt fortunatæ, quæ cito nubunt, quippe propter votorum festinationem maturius biennio fœminæ quam pueri legibus liberantur. Puellæ etiam maturius operis suis victum quærere quam pueros constat: unde in alimentis legatis fœminæ debentur ad annum XIV, mari ad an. XVIII. discrimen quadriennii luculentum. Puellæ noctes atque dies nihil aliud quam nuptias meditantur & somniant, & tamen verecundæ ad earum mentionem pulchro suffunduntur rubore.

Macrob. I. 1, 6.

Θυγάτης ὑπάγαμος, καὶν ὅλως μηδὲν καλῇ,
Διὰ τὸ σιωπᾶν πλεῖστα περὶ αὐτῆς λέγει.
Quanquam sileat passim puella nubilis,
Silendo multa solita est intra se queri.

Si itaque timida puella, impolluti corporis integritatem professa, in capillo existens, osculum præbeat pudibundè an-

annuatque modeſtè proci petitioni, cenſetur conſentire. Amoris vehementia patris reverentiam vincit. Matura & tempeſtiva ὡρεία apud Ariſtinætum, *dimidiam reliquit vocem ultimam, in qua nuptiarum mentio, quas etiam aliis loquentibus erubeſcunt honeſtæ virgines.* & Cariclea apud Heliodorum, modeſte ad procos: *Magis decebat meum fratrem Theagenem pro me loqui, quam mecum viros verba facere.* Adeo impotenti multæ ſunt animo, ut præter civium morem atque legem & ſui voluntatem patris & matris ſtudeant habere virum, idque ſpiſſim ſummo cum probro.

L. 12. D. de Sponſ.
L. 16. C. de donat. ant. nupt.
O! laſcivi nubite C.!
Catull.

Virginitas non tota tua eſt, ex parte parentum eſt,
Tertia pars matri data, pars data tertia patri,
Tertia ſola tua eſt.

Niſi adulta, menſtruâ virgine Luna defatigata, noluerit diutius cum feroci ætatis fervore luctari, ſed tremendam virginitatem, XXV annis nubilem,

Early European Books, Copyright © 2011 ProQuest LLC.
Images reproduced by courtesy of Koninklijke Bibliotheek, Den Haag.
2218 D 18 [2]

primis ominibus jugare voluerit, tum ſine parentis conſenſu virgineo metu turbata, nubere poterit, neque à patre exheredari. Cum res peragi inter parietes nequit, poſtulatum matris tutorumque Magiſtratus exaudiat. Cum tamen nuſquam libertas tam neceſſaria ſit, quam in matrimonio (nam quis alieno animo amare poſſet) ideo prius communicatum oportuit cum filia.

Stultitia eſt pater venatum ducere invitas canes:
Hoſtis eſt uxor, quæ invita ad virum nuptum datur.

Plutarchus in Ἐρωτικαῖς, Auſonius in *Cupidine crucifixo* multa infelicis exitus exempla, quorum nuptiæ coactæ, congerunt.

Ah miſer
Quanta laboras Charybdi
Digne puer meliore flammâ.

Cellige Virgo roſas dum flos novus, & nova pubes.

Cum omnis tibi creſcit pubes, & in ætatis flore menſtrua purgari incipiunt, tum integra tua ætas ſine corti-

ce

ce natabit. Consonis itaque votis Cytheream fatigate matrem, ut vagans ejus natus acriores accendat faces, quarum ab æstu incendantur digni vobis proci: tum licitum ipsis carpere virgineum florem, libare genas, niveasque tractare mammillas, dilectasque socias arctis complexibus stringere, & in thalamis sic strenue maritorum res agere, ut post novies transacta redeuntis Phœbi cornua, utribus exurgant non inficiandi parentibus liberi.

Atque utinam hærentes sic nos vincire catena
Velles, ut nunquam solveret una dies.

Cum maritis vivere amatote, cum ipsis obitote lubentes, nec ferat ulla dies ut fribusculis sopiatur castus amor, sed annate, perennate multa per lustra, feliciter.

Felices ter & amplius
Quos irrupta tenet copula, nec malis
Divulsus querimoniis

Early European Books, Copyright © 2011 ProQuest LLC.
Images reproduced by courtesy of Koninklijke Bibliotheek, Den Haag.
2218 D 18 [2]

Suprema citius ſolvet amor die.

Audiamus & Martialem de nuptiis Pudentis & Claudiæ, quorum meminit 2 Timoth. 4, 21. & Gentium Doctor.

L. 4, 13. *Claudia Rufe meo nubit peregrina Pudenti;*
Macte eſto tedis, ô Hymenæe, tuis,
Tam bene rara ſuo miſcentur cinnama nardo,
Maſſica Theſeis tam bene vina favis.
Nec melius teneris junguntur vitibus ulmi,
Nec plus lotos aquas, litora myrtus amat.
Candida perpetuo reſide Concordia lecto,
Tamque pari ſemper ſit Venus æqua jugo.
Diligat ipſa ſenem quondam: ſed ut illa marito,
Tunc quoque cum fuerit, non videatur anus.

Plura exigua, in quibus & commoda latere poſſent, ſuperſunt: ne tamen in vepretis hæreat humanioribus ſuc-

cis

cis madefactus lector, multa ex Brissonio, Hottomanno, Stuckio, Bulengero, Casalio ac Rosino in rei augmentum vindicata, refutari novisque signis emendari, selectisque priscorum rituum dapibus augeri possent, Vestalium sacrata à Guthero ac Sylvio exantlata explicari, Uxorum jura, mulierumque privilegia, virginum viduarumque fori prærogativam, Senatusconsulti Vellejani adyta, à Carpzovio, Wibelio, Tuschio, Covarruvia, Tholosano, Fontanello, Molinæo, (taceo reluctantium Syllogismorum contrarietates à Cujacio, Fabrotto, Balduino, Connano, Corrasio, Zoanetta, Pancirollo, Tiraquello, Mornacio, Vinnio, Brouwero, Hubero, Arnisæo, Petro Fabro, nec non Tabore motas & enervatas) Sarmienta, Mantica, Mascardo, Menochio, Tepatio, Trentacinquio, Mevio, Christinæo, Berlichio, Chassanæo, Argentreo, Brunemanno, Nevio, viris ut egregiis, sic undecunque doctissimis diu observata & elucu-

Early European Books, Copyright © 2011 ProQuest LLC.
Images reproduced by courtesy of Koninklijke Bibliotheek, Den Haag.
2218 D 18 [2]

brata, quorum vineam, meſſem & olivetum inſpicere non vacat. Abſolutis nunc feriis, ori loquendi rubiginem ſummovere oportet. Ilicet. Si interim laxat libertas & animus, ſtudebo juvenili manu laborem proquiritatum tentare: Scilicet *Romanorum Tribunal* levato intrabo velo. Interim hæc ſi tibi placent, ſi non ignavum, ſaltem quietum fovete, ſi diſplicent, delenti ignoſcite. Nolo ſemper idem coſtum capiti ſuffundere, adeoque per fidem virginariam grato hauſtu charta virgo, Petronii ſale & papavere condita, vos perluat. Irrigamini itaque.

Inveniet quod quiſque velit: non omnibus unum eſt
Quod placet: hic ſpinas colligit, ille roſas.

Macrob. 6. 4. S. Hæc eſt ſtudendi ratio, *æmulari ea, quæ aliis probes, & quæ maxima inter aliorum dicta mireris, in aliquem uſum oportuna derivatione convertere. Ita fecit Ovidius, quod in aliis Virgilius fecerat, non ſurripiendi cauſa, ſed palam*

Seneca in Suaſor.

Early European Books, Copyright © 2011 ProQuest LLC.
Images reproduced by courtesy of Koninklijke Bibliotheek, Den Haag.
2218 D 18 [2]

lam imitandi, hoc animo ut vellet ag-
noſci.

Τὸς ἀγαθὸς ἄλλος μάλα μέμφεται,
ἄλλος ἐπαινεῖ,
Τῶν δὲ κακῶν μνήμη γίγνεται ἠδεμία,
Παρθενίῳ τεχεῖν.

Early European Books, Copyright © 2011 ProQuest LLC.
Images reproduced by courtesy of Koninklijke Bibliotheek, Den Haag.
2218 D 18 [2]

Typothetarum ſphalmata, quæ per abſentiam Auctoris irrepſerunt, æquus Lector hoc modo emendabit.

Pag.	lin.	
2.	16.	avertatur.
3.	7.	furiente.
	9.	cryptam.
4.	14.	eſuriant.
5.	13.	præbent.
6.	15.	mucida.
9.	15.	implicuitque.
11.	10.	Veſtalem.
38.	20.	ψυχὴ.
44.	14.	temulenta.
	19.	aſſeclis.
46.	21.	nugivendulos.
50.	13.	carnocartilagineæ.
55.	7.	prunas.
56.	24.	perpenſis.
89.	1.	adoratur.
	3.	cœleſtis.
94.	14.	oſculaque.
97.	15.	βομβύκινον.
100.	11.	contenti.
103.	6.	coccinea.
	22.	adorentur.
107.	6.	ποίησον.
120.	18.	decet.
129.	1.	laſſaret.
133.	7.	ornare.
136.	16.	πὴν.
170.	1.	docerent.
174.	8.	Roxane captiva.

Early European Books, Copyright © 2011 ProQuest LLC.
Images reproduced by courtesy of Koninklijke Bibliotheek, Den Haag.
2218 D 18 [2]

Pelignæ gentes Gloria Naſo Eques Rom.

IUſta precor: quæ me nuper prædata puella eſt,
Aut amet, aut faciat cur ego ſemper amem.
Ah! nimium volui. tantum patiamur amari.
Accipe qui pura norit amare fide.
Non mihi mille placent: non ſum deſultor amoris,
Tu mihi ſi qua (fides) cura perennis eris.
Non eſt certa tamen quæ forma irritet amores.
Centum ſunt cauſæ, cur ego ſemper amem.
Sive aliqua eſt oculos in me dejecta modeſtos;
Uror: & inſidiæ ſunt pudor ille meæ.
Sive procax aliqua eſt; capior, quia ruſtica non eſt,
Spemque dat in molli mobilis eſſe toro.
Aſpera ſi viſa eſt rigidaſque imitata Sabinas;
Velle, ſed ex alto diſſimulare, puto.
Sive es docta; places raras dotata per artes:
Sive rudis; placita es ſimplicitate tua.
Eſt etiam, quæ me vatem, & mea carmina culpet,
Culpantis cupiam ſuſtinuiſſe femur.
Molliter inceſſit; motu capit. altera dura eſt:
At poterit tacto mollior eſſe viro.
Hæc quia dulce canit, flectitque facillima vocem,
Oſcula cantanti rapta dediſſe velim.
Hæc querulas agili percurrit pollice chordas:
Jam doctas quis non poſſit amare manus?
Candida me capiet: capiet me flava puella:
Eſt etiam fuſco grata colore Venus.
Seu pendent nivea pulli cervice capilli;
Leda fuit nigra conſpicienda coma.
Seu flavent; placuit croceis Aurora capillis:
Omnibus hiſtoriis ſe meus aptat amor.

Me

Early European Books, Copyright © 2011 ProQuest LLC.
Images reproduced by courtesy of Koninklijke Bibliotheek, Den Haag.
2218 D 18 [2]

Me nova ſollicitat, me tangit ſerior ætas:
Hæc melior ſpecie corporis: illa ſapit.
Denique quas tota quisquam probet urbe puellas;
Noſter in has omnes ambitioſus amor.
Quot cælum ſtellas, tot habet tua Roma puellas:
Mater & Æneæ conſtat in urbe ſua.
Sive cupis juvenem; juvenes tibi mille placebunt:
Cogêris voti neſcius eſſe tui.
Seu te forte juvat ſera, & ſapientior ætas;
Hoc quoque (crede mihi) plenius agmen erit.
Spectatum veniunt, ſpectentur ut ipſæ:
Junge tuum lateri, qua potes, uſque latus:
Utque ſit, in gremium pulvis ſi forte puellæ
Deciderit, digitis excutiendus erit.
Et, ſi nullus erit pulvis, tamen excute nullum;
Quælibet officio cauſa ſit apta tuo.
Parva leves capiunt animos: fuit utile multis,
Pulvinum facili ſuppoſuiſſe manu.
Profuit & tenui ventos moviſſe flabello,
Et cava ſub tenerum ſcamna dediſſe pedem.
Pallia, ſi terræ nimium demiſſa jacebunt,
Collige, & immunda ſedulus effer humo.
Protinus officii pretium, patiente puella,
Contingent oculis crura videnda tuis.
Prima tuæ veniat menti fiducia, cunctas
Poſſe capi; capies, tu modo tende plagas.
Fœmina quam juveni blande tentata repugnet,
Hæc quoque, quam poteris credere nolle, volet.
Utque viro furtiva Venus ſit grata puellæ,
Vir male diſſimulat: tectius illa cupit.
Vim licet appellent, grata eſt vis iſta puellis,
Quod juvat, invitæ ſæpe dediſſe volunt.
Quæcunque eſt ſubitâ Veneris violata rapinâ,
Gaudet, & improbitas muneris inſtar habet.
At, quæ cum cogi poſſet, non tacta receſſit,

Ut

Early European Books, Copyright © 2011 ProQuest LLC.
Images reproduced by courtesy of Koninklijke Bibliotheek, Den Haag.
2218 D 18 [2]

Ut ſimulet vultu gaudia, triſtis erit.
…im paſſa eſt Phœbe, vis eſt illata ſorori:
Et gratus raptæ raptor uterque fuit.

Si plura cupitis, per ſubſecivas ſub-
inde horas pervolvite
Ovidium.

Early European Books, Copyright © 2011 ProQuest LLC.
Images reproduced by courtesy of Koninklijke Bibliotheek, Den Haag.
2218 D 18 [2]

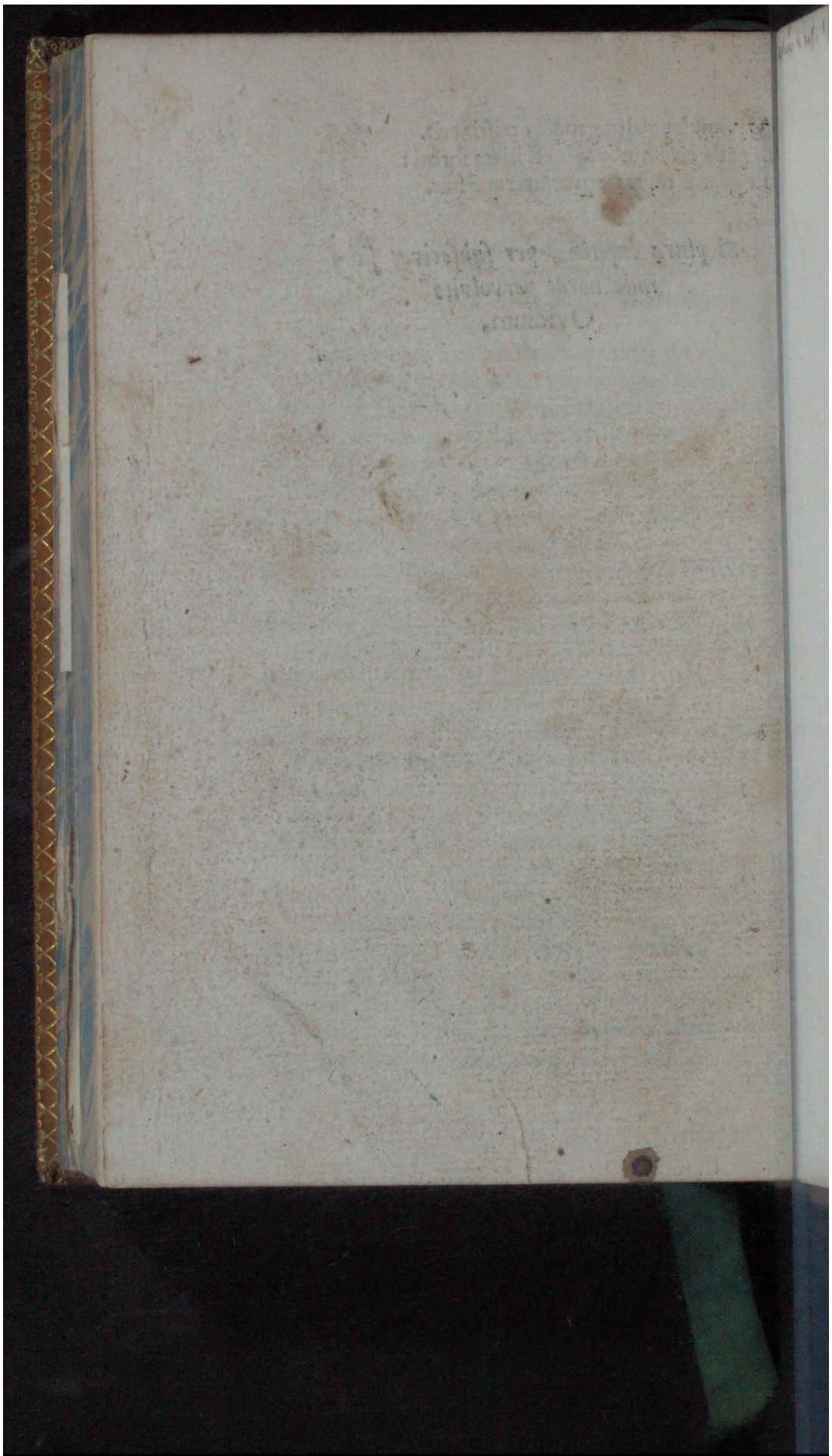

Early European Books, Copyright © 2011 ProQuest LLC.
Images reproduced by courtesy of Koninklijke Bibliotheek, Den Haag.
2218 D 18 [2]

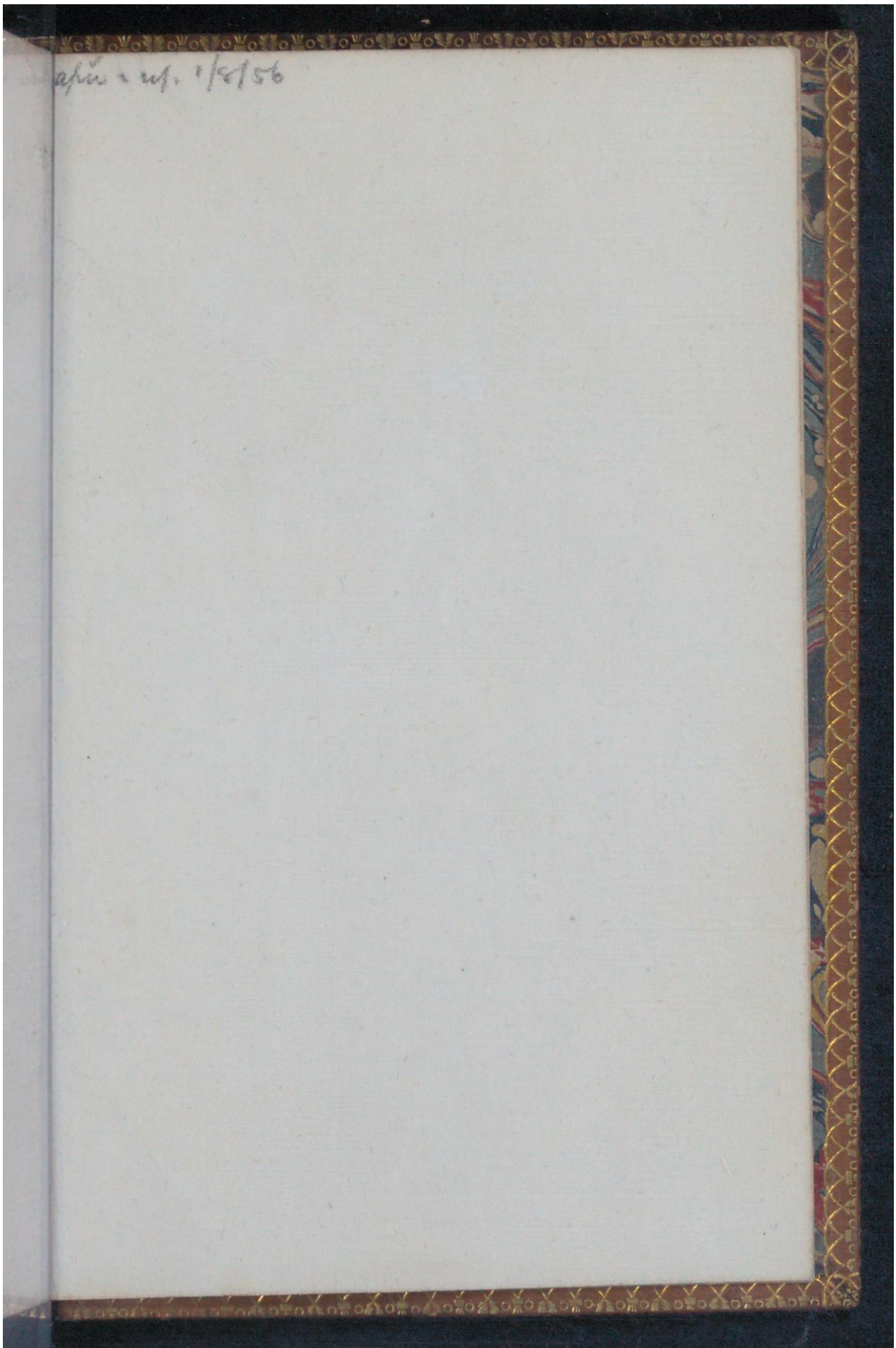

Early European Books, Copyright © 2011 ProQuest LLC.
Images reproduced by courtesy of Koninklijke Bibliotheek, Den Haag.
2218 D 18 [2]

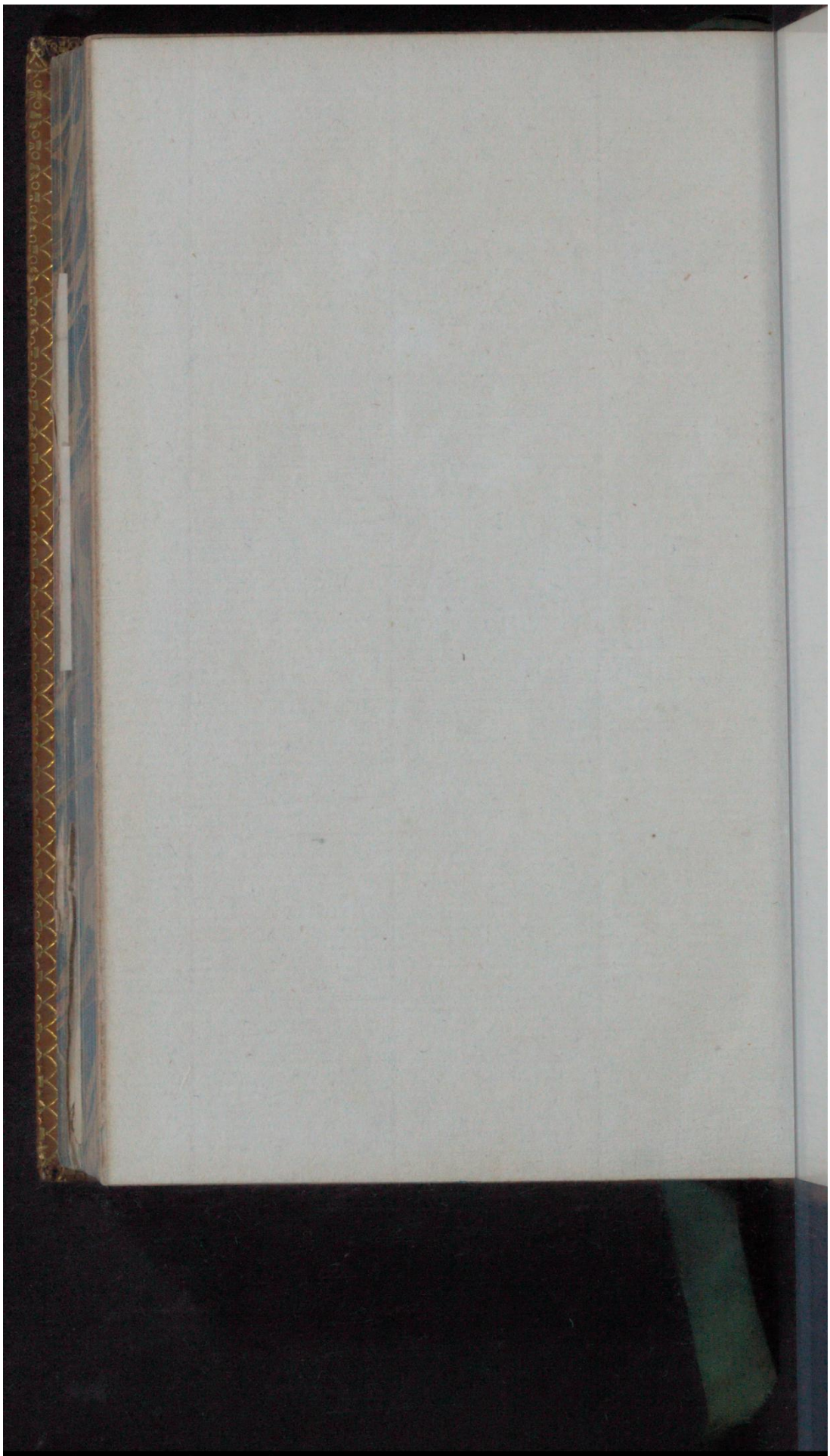

Early European Books, Copyright © 2011 ProQuest LLC.
Images reproduced by courtesy of Koninklijke Bibliotheek, Den Haag.
2218 D 18 [2]

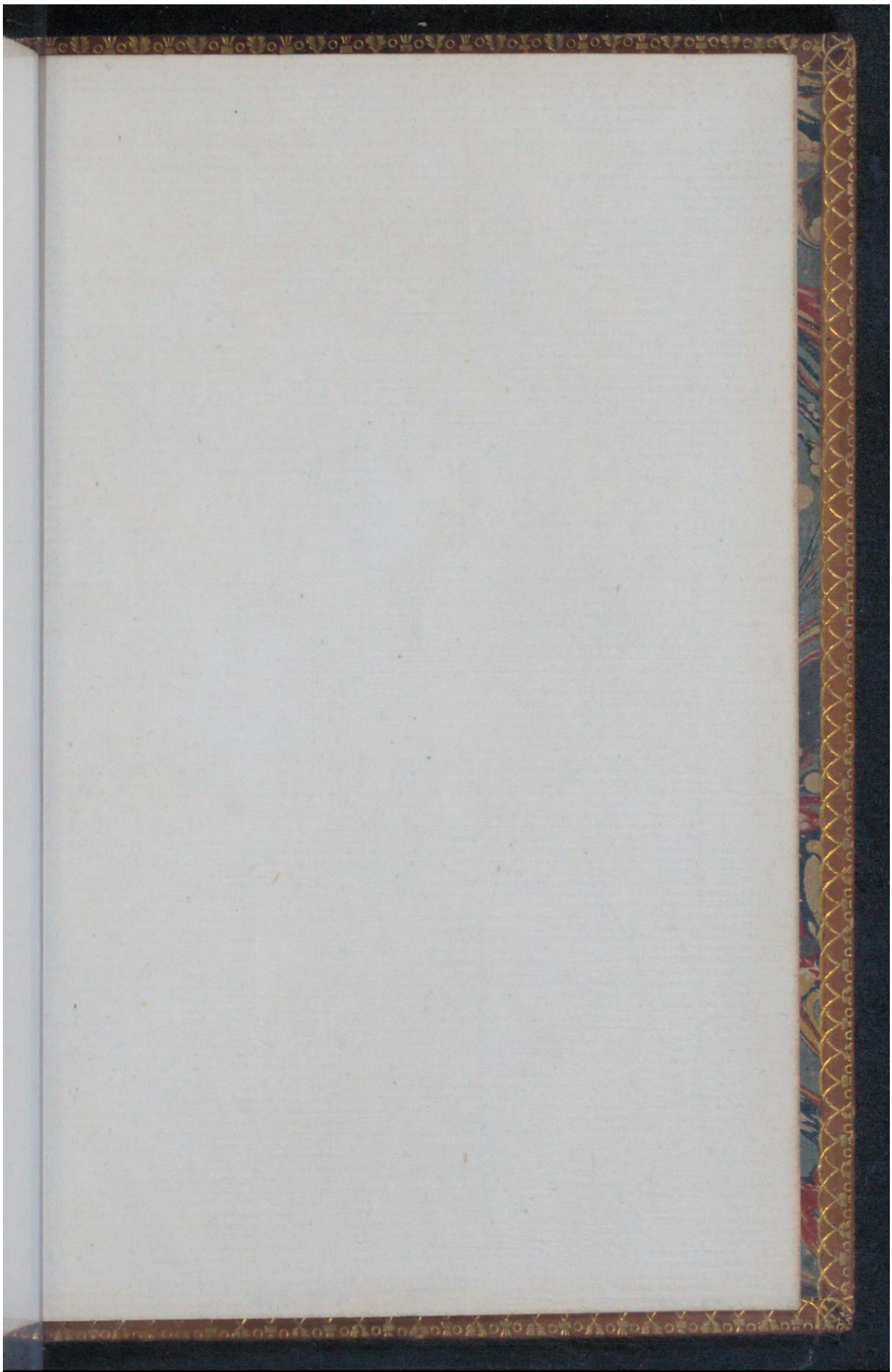

Early European Books, Copyright © 2011 ProQuest LLC.
Images reproduced by courtesy of Koninklijke Bibliotheek, Den Haag.
2218 D 18 [2]

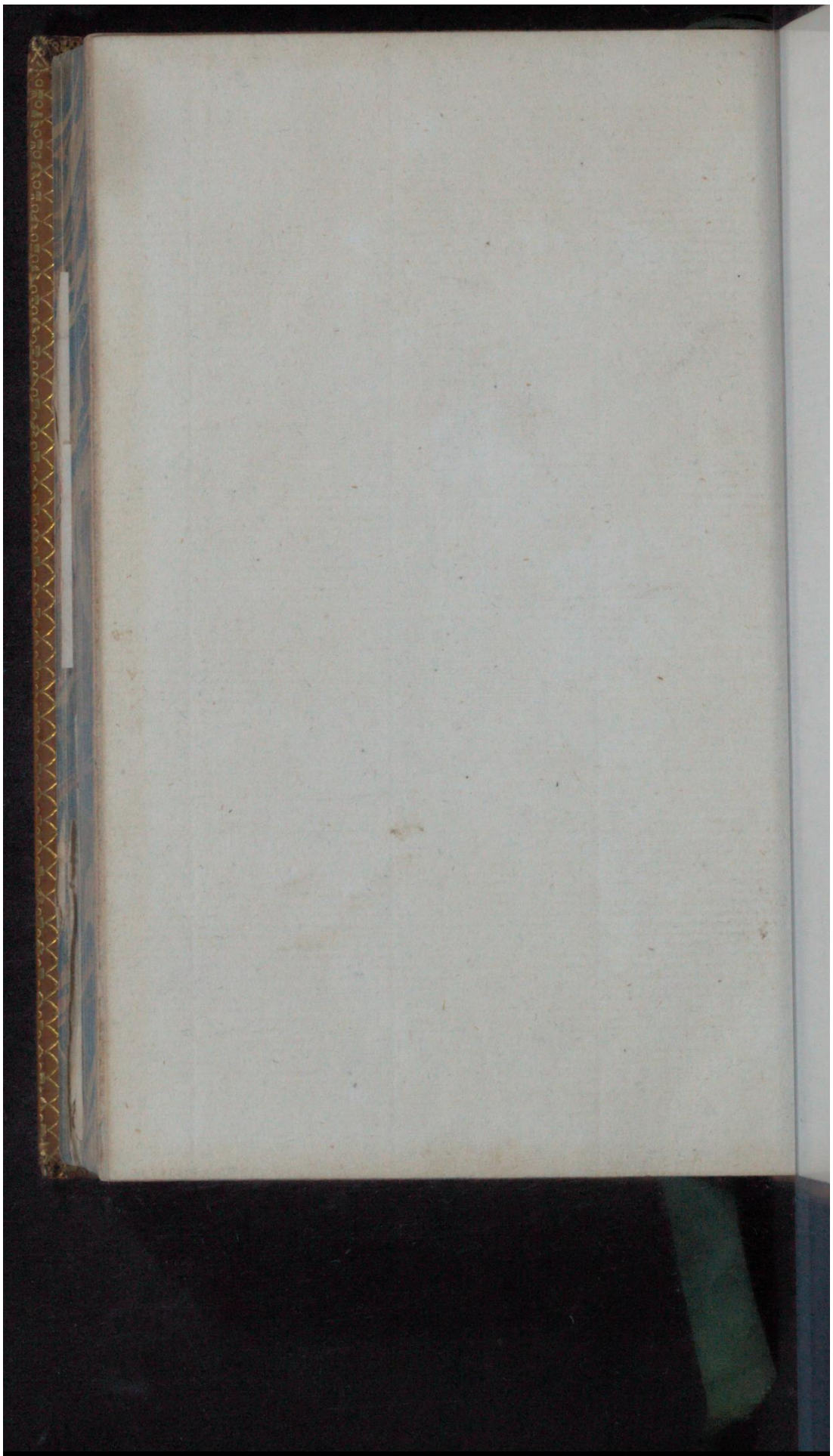

Early European Books, Copyright © 2011 ProQuest LLC.
Images reproduced by courtesy of Koninklijke Bibliotheek, Den Haag.
2218 D 18 [2]

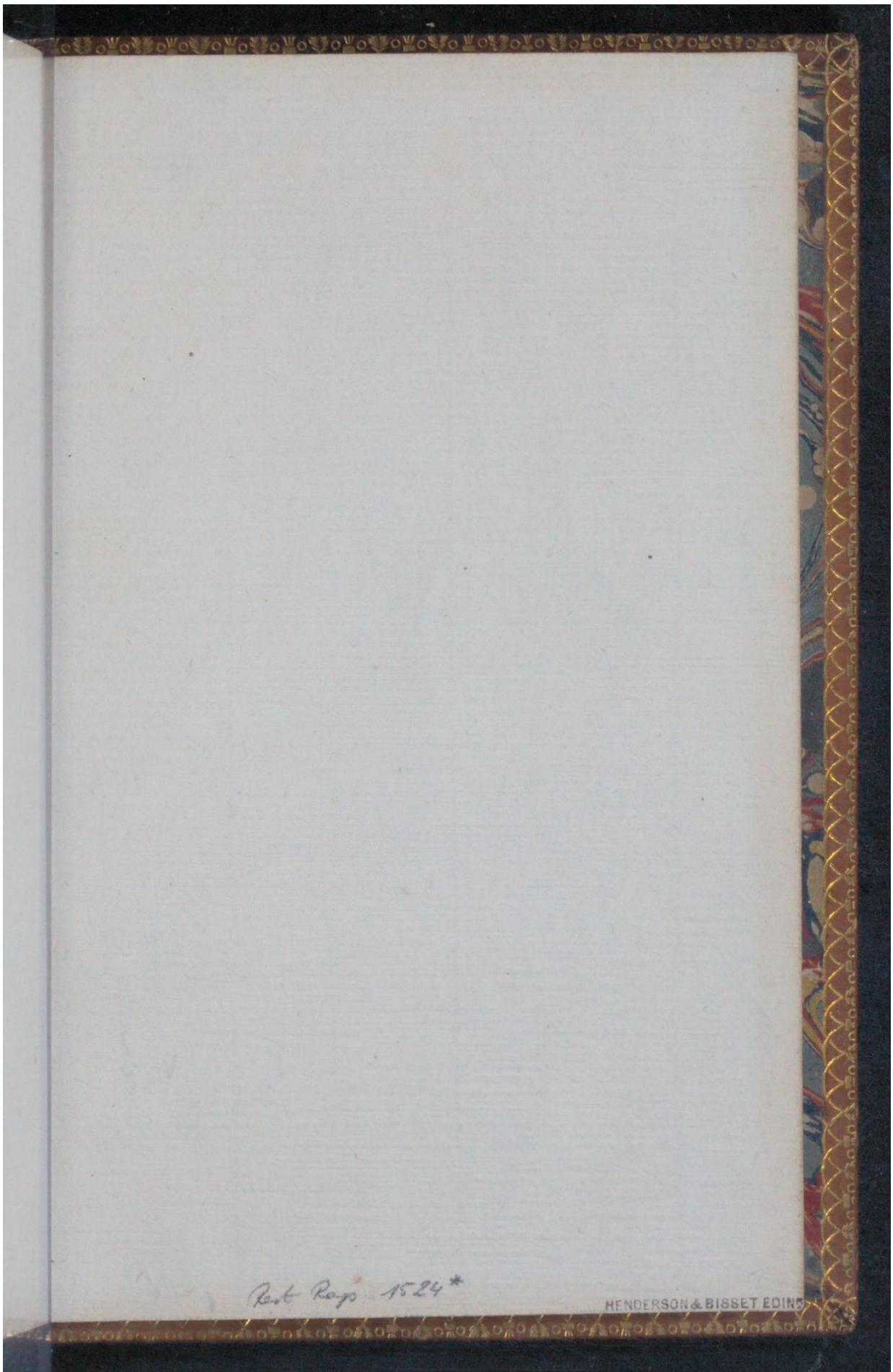

Early European Books, Copyright © 2011 ProQuest LLC.
Images reproduced by courtesy of Koninklijke Bibliotheek, Den Haag.
2218 D 18 [2]

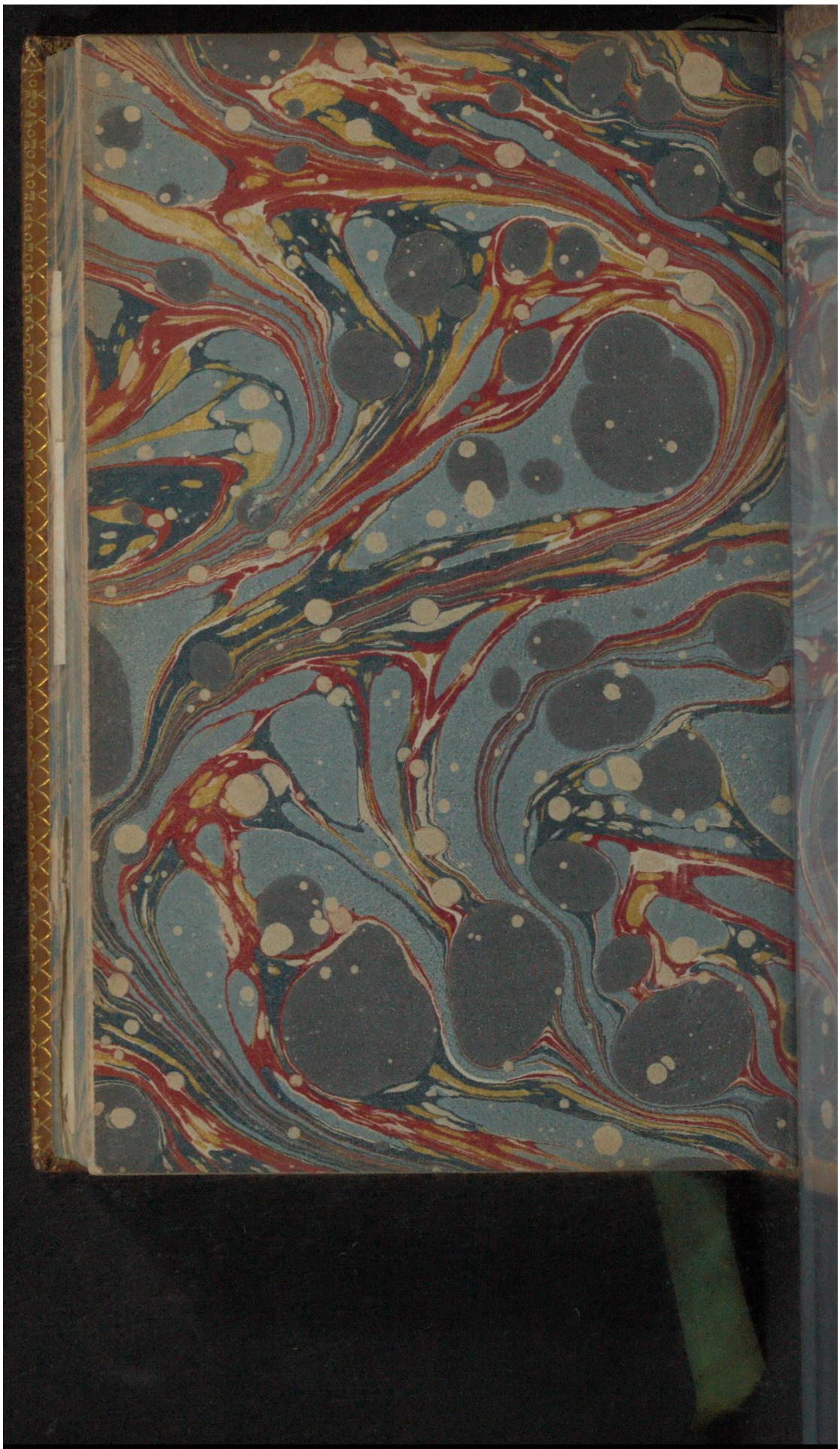

Early European Books, Copyright © 2011 ProQuest LLC.
Images reproduced by courtesy of Koninklijke Bibliotheek, Den Haag.
2218 D 18 [1]

Early European Books, Copyright © 2011 ProQuest LLC.
Images reproduced by courtesy of Koninklijke Bibliotheek, Den Haag.
2218 D 18 [1]